京城日報
（本紙夕刊十二頁）
京城府太平通一丁目　發行所　京城日報社

咸鏡北道古蹟名勝誌（三）

川口生

◇古城壘址　長淵湖の南西、古城里にあり又花城といふ土築の舊城址である

◇武溪城址　武溪湖の北芝坊洞にあり俗に城德と稱す石築今猶現存しその周圍廣大で一の門址があり湖に臨んで聳いたように築つて居る

或は日昔兄弟の者が城壁を築造し城德と稱したと他とは山上の平地を稱す

◇花郎祠遺址　武溪湖の西南畔にあり昔郎ち王殿の十數士をまつつた所であるが李太王の五年戊辰これを廢した

◇飛龍祠　飛龍祠の境内に設け飛龍祠に溺れた者をまつつた所であつたが後これを毀廢した

◇鶴岩山堂遺址　長淵湖の南畔にあり鶴岩李之蘭讀書の跡といふ

◇鏡州書院遺址　長淵湖の北畔にあり林鏡州隱居の處といふ

◇飛鳳臺　漁郎川の北岸にある高地で風景に富むその北麓に鳳岡沼の小池がある

◇鶴岩臺　飛鳳臺の東畔で東は長川に臨み北は八景臺に對するが遠くこれを望めばその形鶴の姫く登臨すれば風景頗るよろし

◇女妓臺　長淵湖の西岸路傍にあり湖上に臨む又漢波岩と稱す

◇鬼岩　鬼門關にあり前出傳說の岩である

◇鶴岩　又鶴崩鶴ともいふ高四百七十一尺鶴岩の南山頂崖くる所にある玄武岩の散石で恰も深像の翁を肩にするに似て居る傳說に出づ

◇立岩　漁郎川河水南の上流右岸にあり

◇八景臺　鶴岩臺の北、西湖の南にある高臺で漁郎川に臨み風景雄大である、八景とは十里長川、千尺石壁、秋月、長白雪、江陵夕嵐、漁郎夜火、沙上眠鷗を稱すといふ

◇水中臺　八景臺の東北約一里漁郎川の下流左岸水中にあり、高數十丈の岩礁で頂上平坦數十人を坐するによし、老松雜ありてこれをめぐる昔時李重岳の植しものといふ、遠望すれば水中に船の浮かぶに似たり

◇濔望臺　漁郎川の河口にある高丘で東海を眺望し風景又佳なり

明川郡の部

◇明川城址　本部の吉州に屬した頃は驛站を今の下坪洞に設けて明原驛となへたが李施愛の叛により吉州は吉城に降格せると同時に明原驛は獨立しその驛站を邑治としたが中宗七年壬申吉州の復格と共に廢せられた然るに顯宗癸酉年び分離して縣邑となりその十二年丁丑（紀二二七七年）地を相して現地に移し初めて石城をきづき周圍三千三百尺高十尺内に二井あつた、後四面王氏の亂を經てその城池の護守するにたらざることが殉つたので同朝の三十八年乙巳巡察使李時發が狀啓して在德山城を設置したのである、同後三十八年を經て仁祖の二十一年癸未（紀二三〇三年）府使林再び現城邑に復しこれを改築して周圍四千九百〇七尺高四尺五寸女墻四百六十堞分ちて八千築となし東南北の三城門をきづき城外の一面に砲臺をつくり東西北はこれを缺いた當時城内の人家十一戶泉井四、池一あり爾來年々人民に課して城堞を修繕し來つたが純祖の十三年癸酉（二四七三年）府使李坤自ら石灰八百石錢五萬六千三百三十六枚を備へて改築した、それより二百二十二年を經て李太王二年乙丑（二五二五）府使李に從つて北門内の池一處容然の前を得年々その利を積立て、毀るゝを修築し後門を改鍵して鎭北樓と號した同十年癸酉（明治六年）府使李鎬文を擬して五百金を非一處、北門外の井二處東門外の非十一處を廢し非五處、南門外の井十一處を繕したといふ然れ共現今はその跡なくたゞ外城の石壘と二の井を遺すのみである

邑内の古跡遺物は大抵毀廢せられ今存する者の客舍は郡廳となり將校廳は登記所となり郷廳は郵便所となり門樓も又毀たれて僅に北門依北樓のみ存し他は皆毀減し唯南門の入口に明川郡衙外門の址礎のみありて存せり日露戰爭後一たび北門内に置いたが之も又撤退して北門内に其の跡を殘すのみとなり轉た寂寞の感を催く。

◇在德山城址　明川邑の南三里在德山上にあり石築周四千九百尺高四尺内に三井および大池あり宣祖の三十八年乙巳巡察使李時發はじめて山上四座總立の處に設置し兵馬萬戶一人土兵三百七十五人を置いた興地勝覽に永平山城とあるは即ちこれである大池ありて天旱の時雨を祈ればすなはち應ありしが今はその跡がなくなつたと傳へてゐる當時明川城池は鑛守するにたらなかつたので李時發が上啓して新たに在德山城をきづき陞せて府となしたのである

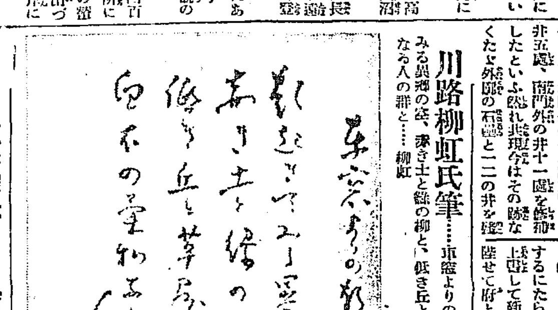

川路柳虹氏筆……車窓よりの朝鮮印象……朝起きてみる異郷の空、赤き土と緑の柳と、低き丘と草屋根と、白衣の柔和なる人の群と……　柳虹

民族藝術の前途（一）

川路柳虹（講演速記）

渡歐の途次入城した詩人川路柳虹氏は八日夜京城公會堂で『民族藝術の前途』と題して約一時間にわたつて次の如く講演した

私は今朝初めて京城へ參りました、昨夜（七日）釜山につきましたのであります。それで先程も十二三分前まで放送局の方へ引張られまして放送しましたのでありますが、私が今度參りましたのは京城が目的でなくして實は一寸道寄りした譯であります。從つてこれといふて申上げまするこもないのでありますが、アジア詩脈……隨分大きい名前であります。それから職人……これも仲々大きい名前でありますが、からいふ大きい偉大なる團體の御主催によりまして、何かお話をして呉れないかといふ御相談を受けたのでその時はこともなげに承知しりましたのであります。しかして最初の考へはこの地で少し滯在してゐやうと思つてゐたのでありましたが、出發の際に大變忙しいことでごたく致しましたので今度は直ぐ通りをしやうと思つてゐたのであります。でありますから實は簡單に此處で一寸講演でもするに過ぎないと思つてゐたのでありましたが、こんな立派な公會堂にしかも深甚な皆様方の前でアジア詩脈、職人などといふ大きな名前の主催でお話をすることを得たのは非常に光榮であります。」

それで私の感想も主催者のアジア詩脈、職人の兩者に劣らなくこれに對抗して仲々大きい名前の『民族藝術の前途』からいふ大きい標題、しかし別に山かん的に出したのではなく私が常に考へてゐたことでありますが、殊に朝鮮に參りますると少くとも私の頭には日本といふ國以外に朝鮮といふ國があります。現在では朝鮮も日本も同じ民族であります。殊に現在は併合をしてわれ〳〵と同じ同胞でその上に日本の假名と同じやうな字が朝鮮にもあつて漢字が同じやうに使へ、文字が世界中朝鮮と日本だけが同じであるといふやうなことを考へますると……更に日本といふこと、朝鮮といふことを考へて見ますると、いふと同じ血が流れ同じ民族で同東洋人で同じ文字を使つてゐる……言葉は違つてゐるがからいふ點から考へて朝鮮に來て見て一層この民族藝術といふことを深く感じましたのでこの大きな標題を掲げまして感想を述べたいと思ふのであります。

皆さんに別に申上げるまでもないことでありますが、いはゆる藝術といふものは如何なるものであるかといふことはよく御承知のことでありませうが俗によくいふ話でありますが藝術に國境がない。即ち國の境がないこれは眞理であります。われ〳〵は現在住んでゐる國の歷史の上から見ても吾々の國に國が運び然してわれ〳〵の祖つたこの人生といふものがありまして種々と違つた生活から種々と違つた文藝、藝術といふものが生れて來るのであります。然しながらこれは特殊の國の支配といふものを受けない、立派なる藝術は誰にも受け入れられるのであります。即ち不遍性があります。

そのために藝術といふものには國境がないといふことになるのであります、からいふことはまことに眞理であると思ふのでありますしかしながらこの藝術に國境がないといふ眞理をもう少し考へますると國境がないから大立派な藝術である、立派な藝術といふのは特殊の國民的感情とか民族的感情とかいふものが必要でないか、かういふものが必要でないかと懸念しうるかといふと其處に多少考へなければならないといふことを私自身がからいふ疑問をもつてゐるのであります。

世界の珍奇　兩手を使へ

科學小話

人間の身體は今迄でないが實に巧妙至極に出來てゐます。そして二つあるものはどつちも同等に使はれてをります。にもかゝはらず手だけは、右の手が七分使はれて左が三分きり用をしません（勿論左きゝはこの限りではありません）二本の足は同じやうに、代るがはる使はれますし二つの目は同じやうに見えます。二つの耳は同じに聞きます、どうして手に限つて、からも不公平なのでせう。神樣は二つの手も同じやうにつくつて下すつたはずです。たゞ人間の習慣がからいふ不公平に導いたのであります。その證據には赤ん坊百人中十七人は右きゝ、三人は左きゝ、殘り八十人は左右同等にきゝますこれを更に三歲位までの間に双方で右きゝにするのでその間に双手を同じやうに使用するやうに訓練すれば必ず出來ることです。今日では双手を使用する作業は四百余種ありますから國家經濟にも大關係があります。有名な藝術家ラソドシーア氏は左右二本の鉛筆を執つて一時に二枚のえを描きました、その他兩手つかいに成功してゐる人は澤山あります。」

死は大なる恩惠

死ほど恐く恐るべき事はないとわれ〳〵は信じてゐます。死、死實に身ぶるいが出る程殘忍な言葉ではありませんか、この慘忍な死が神樣がわれ〳〵に與へられた大なる恩惠だといふのです馬鹿か氣違ひの言葉のやうですがよく考へて見ませう。」

西洋のある生物學者は詳細な統計をとつてかくいつてゐます「若し鱈の子が一尾も死なずに皆一尾前の親鱈になり、それの子が又皆親鱈になるといふ風にしていつたら十年の後には海は鱈でうまつて一滴の水もなくなつてしまふだらう人はまた十年の後には人力で如何ともできなくなり、蠅は十年で天空にみちあふれ蠅は地上を埋めてしまふであらう、又人間が皆七十歲まで生きて、その六割が結婚して二人づつの子供を生んでも百五十年で地球の上は花時の電車のやうに身動きもできなくなる」さうです。塵もつもつて山となる。なる譯と……くことができません。」

ゴムの道

ゴム靴、ゴムタイヤ、ゴム草履ゴム何でゴムの世の中で、ゴム道路が出來たのは不思議ではありません、それはロンドン、ニューブリヂ街です、壁が立たず、歩いても靜かですべらないさうです。

廢止困難な試驗制度

文部省では改善の方針

文部省の試驗制度改正については其の後着々準備を進め、一方教育上の特殊學校と共に教育制度改正の調査會を設置して、廣く理論學識者、學者、實際家等五十余名を網羅し、該方針の重要を抑する機構である。然して茲について文部省當局の其所方針を聞くに、元來この試驗制度の改廢といふ事はいふが如く簡單なものではない。かりにも一つの制度が存在するのであるから、これには非常な存在理由がなければならぬ。唯從にその制度の弊のみを考へて廢止するとすればそこには種々な困難が生じて來るであらうから。今度の改正についても決して早まつてはならぬのである。又試驗制度といへば小學校から大學までのすべての試驗を含む事は勿論であるが、高校と大學との間には大した競爭がない。即ち高校卒業者と大學入學者とは全然の數から見れば大差はないのであつて、たゞ學部の種類によつて毎年多少の入學希望者の偏行きがある位である。このゆゑに試驗制度といへば主として小學より中學へ、中學より高校へといふ間において考へられるものと考へてよい。しかしてこの間における受驗競爭は年々激しさを加へ、學校數はこれに伴はぬ爲今日の如く散漫にとらはれ、學校の課目は全然捨すべからざるものとなり、一方上級學校志望者はいはゆる試驗本位の準備教育となつて、その弊は遂に、學校の本質にも觸れるに至つたのである。ゆえに試驗制度改正については直接には中學、高校の入學試驗を中心とし改正については廢止よりも寧ろその方法の改善を旨とすべきやうの意向を有し、特に試驗の廢止と受驗の根本的自覺を促す事を直接目的として進む方針であると

高級　白梅便箋
近頃表紙ノ白ト云フ頭文字ヲ用ヒ類似ノ粗製品多數アリ白梅ノ商標ニ篤ト御注目ヲ乞フ

TOKYO　東京便箋
發賣元　東京　山根東光堂
全國到る處の文房具店紙店に有り

文官講義の鼻祖　普通文官講義
創立十五周年
獨學青少年の新活路
小學卒業のみの學力にて獨學以て名を成さんとする者にとり最もよき實は官界なり!!!
創立以來十有五年の活歷史を有する本會講義錄に就て學べば僅少の學費と僅か一ヶ年の歲月にて容易に中學卒業以上の資格ある判任官たるを得べし
目下各地に試驗施行中
受驗者の爲め特に速成科の設けあり
講師は斯界一流の大家!!!　講義は懇切他に類なし!!!!　指導は確切必勝を期す!!!!　會費は至廉・發送正確!!!!
記念大特典提供（獨學時代講義錄の撰擇を誤らば其一生は敗殘なり）葉書にて申し込み次第
内容見本の外　冊子文官受驗案内と合格の秘訣　一部無代進呈
各自の住所氏名と『合期贈呈を乞ふ』の字句以外記入せざると
東京川本區富澤町新大橋際　日本大學法制學會
振替東京二三四五六番　電話浪花一五〇五番

井上英語講義錄
井上十吉先生全卷責任執筆―最高權威の英語通信教授―
見本だけでも一覽あれ
東京市麴町區富士見町四丁目　井上通信英語學校

時計　貴金屬　寫眞機　材料一切　金銀錫器　幻燈器
株式會社　大澤商會京城支店
京城本町壹丁目　電話本局　長二六二番　長三三九番　長四八〇番　振替京城二三一番

盜難保險附　宮田の自轉車
宮田製の商標は數種ありまして構造價格に多少の相違はありましても何れも品質優良で最も德用であるとは數十万愛乘家の定評であります
全鮮樞要ノ地ニ販賣店アリ
種類　アサヒ、國華、パーソン、アルファ、サンライス、ミスター、ギヤエム

御膳　かけ　形臺　新製鏡　持　硝子食器　桂製　碁盤
五
京城本町二丁目　岩本漆器店　電本一一七四

建築

火災、海上、運送保險
東京火災保險株式會社
資本金　壹千萬圓
諸積立金　八百四拾貳萬圓
取締役社長　安田善五郎
本店　東京市麴町區永樂町二丁目
京城支店　京城府南大門通三丁目
代理店　釜山、大邱、大田、清州、公州、全州、群山、光州、木浦、仁川、平壤、鎭南浦、新義州、元山、城津、清津、羅南、會寧、其他全鮮主要地壹百有餘ヶ所

日本卓上糊元祖
不易糊
日本一!!
品質の優良なる點に於て　創製の最古なる點に於て　賣行の最大なる點に於て
論より證據!!
南滿州鐵道株式會社　陸海軍及各工廠　八幡製鐵所　川崎造船所　京都帝國大學　三池炭鑛　住友鑛業會社　大阪市電氣局　大阪朝日新聞社　大阪毎日新聞社
常に最大の需要家より御用命の光榮に浴しつゝあり
（全國文具店、紙店、雜貨店にあり）
一番ツキのよい水ノリは　不易ゴム糊
にせ物あり商標に御注意

磨墨以上に書榮えする
不易墨汁
墨色の鮮美！　毛筆の保全！　不易の品質！
三拍子揃った一番書きよい　不易墨汁
事務用、學生用に特に御奬めします
マーク用其他大量御使用には御徳用の一合罐があります
（有名文具店雜貨店にあり）
不易糊工業株式會社　東京　大阪

けふは 時の記念日

妥協なんて以つての外

蔣介石の代表も來てをらなければ蔣介石に對し信をおいてもゐない

共産派は飽くまで余の敵だ!…張作霖氏決意を語る

【北京八日發聯合】張作霖氏は八日日本新聞記者團と會見し左の如く語つた

奉天軍は作戰上やむなく河間を撤退したが目的の閻錫山との提携は飽く迄遂行する、閻錫山との間には未だ何等纏りはない、聯絡を保つてゐる、馮玉祥は予の敵である飽くまで對抗する、蔣介石は口先でなく具體的に赤化と絶縁するならば妥協も出來るが、共産黨には複雜なる事情が裏面に存してゐるらしいからこれを以て直に反共産主義だと信ずるわけには行かない、要は國利民福といふ趣旨に基づいて限りなく共産黨討伐をやめる譯には行かない、青天白日旗を掲げる者は皆過激主義と認める、故に余は今後とも絶對に同旗を用ゐない、三民主義も國利民福を基礎としての研究には勿論贊成であるが、研究の方法によつては結局共産主義と同じ或は類似のものとなる、從つて三民主義を何でもかんでも受入れるといふわけには行かない、種々の説あるも、蔣介石から代表も來てをらなければ予として蔣氏に對し信をおいてもゐない、妥協などは以つての外である、要に角赤化政策ならば何でも妥協するが、然らざるものは余終生の敵である

成功?決裂? 妥協の前途は暗澹

革命軍と名乘る事が 張作霖には大苦痛

【北京八日發電】山西側代表と楊宇霆氏との間に連日商議を重ねてゐるが山西よりは近く更に有力なる代表を派遣することになつたが最も困難な問題は山西側が安國軍の名稱を國民革命軍に代へる事を要求せる點にあり奉天派は三民主義を奉ずることに異議なく一致しうるが行掛り上革命軍と名乘ることは張作霖氏の下野を意味することゝなり安國軍總司令部は幕僚を集めて協議を續けてゐるが成功するか否かさへ今の處見當がつかない

戰機去らば直ちに撤兵する

出兵抗議に對する 正式回答發せらる

【北京九日發電】北京政府の對日出兵に關する抗議につき、日本公使館は本日外交部に對して正式回答を通達した

即ち右回答に於て、日本は支那在留外人が條約上及び國際法上の保護を受けず、現に南京漢口に不祥事件發生して居留民は甚じき侮辱さへ受けたる事實を指摘したる後、青島に約二萬濟南には四千の日本人居住し、山東鐵道沿線にては是等邦人が、合理的に平和的事業を經營し、一旦同方面に戰禍波及するに於ては、居留邦人が如何なる危險に直面するやも測られざるを述べて、山東派兵は全くこの不祥事が萬一起る場合に備へるもので南北兩軍の作戰に對し何等援助又は妨害を爲さんとするものに非らず、從つて現在の戰機去るに於ては、直ちに撤兵する旨を明かにしてゐる

各國兵續々 北京に入る

【北京九日發電】英米佛伊四國の北支派遣隊は近々入京することゝなつたフランスは兵營狹隘のため舊ドイツ兵營に收容されるはず、日本の增兵は時期未定であるが、入京のあかつきは舊オーストリー兵營に收容さるべくすでに營舍修繕を行つてゐる、なほ公使館區域の防備も手入れが完了した

最高勳章 智利國から捧呈

【東京電報】東京駐劄智利公使ヒクニア氏は九日午後一時半赤坂離宮に伺候、同國大統領の贈呈せる最高勳章グラン、クロア、ドロルドル、ナショナル、メリトを天皇陛下に捧呈した。

特別進講

【東京電報】天皇陛下は九日午後二時赤坂離宮に東京帝國大學教授牧野英一博士を召され御茶の會を開かせられて博士より『法律の社會化』と題する特別進講を聽し召された

救恤金御下賜

【東京電報】過般南洋パラオ島の暴風雨被害につき畏き邊りでは特に御救恤金一千圓御下賜になつた

山梨大將 天津に向ふ

【大連九日發電】山梨大將一行は九日午前九時自動車にて旅順に赴き兒玉關東長官、武藤軍司令官を訪問後大連に引返し十日朝出帆の天津丸で天津に向ふはずである

奉軍司令部 保定まで退却

閻錫山の壓迫を受けて 結局灤河に退くか

【北京九日發電】閻錫山軍の發展を受け奉軍主力および司令部は保定に退却した、軍事專門家のみるところでは奉軍は結局灤河に據つて防守する外なからうと

張宗昌三民主義を遵奉

【北京八日發電】張宗昌は濟南より電報を寄せ三民主義を遵奉することの意思表示をなした

吉會鐵道 具體化するか

飯田氏奉天に急行

【間島特電】久しく北京に滯在中であつた飯田延太郎氏は九日奉天まで引揚げたが、何等か重大問題(吉會線愈よ具體化か)に直面したらしく、同日間島の天圖鐵道總辦飯田巖氏に招電を發し、招きに應じた當地の飯田氏は、十日龍井發京城に向ひ、同地にて問題の内容商議の筈

孫軍敗れ 海州は大混亂

日照方面に退却中

【青島八日發電】海州は孫の敗北のため頗る混亂し商店は閉鎖してゐる又海州から陸路日照方面に退却中の孫軍は極度に疲勞せる模樣あり

退却の準備を整ふ

【東京電報】青島八日發某所着電=孫軍は海州で米千石を徴發したなほ強制的に苦力を徴發し彈藥を集め何時にても退却しうべき準備をしてゐる

閻の眞意を 奉派解せず

妥協成立までには相當の曲折あらん

【北京八日發電】閻錫山の正式代表南桂馨氏は蔣、閻、馮三角上の主張の一致點を見出し、南北統一を促進せんとの主張を持つてゐるが昨日午後楊宇霆と會見の結果、奉天派が閻の眞意を諒解せぬ點があることが明白となつた、しかし三角同盟實現は世の確信するところで、今後張、蔣兩氏代表と會談の時、所、期日、條件等につき交渉を進めんとしてゐるが、妥協成るまでには相當の迂余曲折を要するであらう

蔣介石 戰線を視察

【上海九日發電】蔣介石氏は戰線視察のため近く徐州に出發すべく交通部に準備を命じた

山階宮樣の御入鮮は綠濃やかな七月半ば

黒板博士が御案内申上ぐ

山階宮藤麿王殿下が、今夏、綠につゝまれた朝鮮を御探勝遊ばされる旨、この程宮內省から總督府に内報が達した、多分七月八日東京御出發

一路 同月十日京城に御成り、京城に四、五日御滯在の上、新羅の古都慶州佛國寺に向はれる御豫定であるが、宮殿下の御希望でもあり平壤の樂浪古蹟も御見學遊ばされるものと拜される、今回の殿下の御來鮮は、永年の御希望であるが御健康の關係からのびのびになつてゐたもので、今度こそいよいよ御決心をかためさせられたものと拜する、そのために特に殿下が東大文科御在學當時御師弟の關係もあり朝鮮の歷史に通じた黒板博士が御案内申上げるはずである

殿下 には今年御齡廿三歲昨年東京帝大を御卒業遊ばされた方で父宮故菊麿王の御研究を繼ぎ文武共に英邁に渡らせられ、極めて平民的で、殊に考古學に御造詣深く、先年來訪された瑞典皇太子ガスタフ、アドルフ殿下とは御趣味が殊更御親交を深めさせられたと拜聞する

報復を恐れ軍隊で警戒

モスコー波蘭公使館 外路との交通遮斷

【モスコー八日發電】ポーランド駐劄勞農大使ボイコフ氏暗殺事件のためロシア人の態度を大いに憂慮せる當局はモスコーなるポーランド大使館を步騎兵の警戒隊で嚴重包圍せしめ、公使館と外路との交通を遮斷しその物々しい用心振りは過日のイギリス大使一行ひきあげの際におけるよりも遙に大袈裟である

峻烈な抗議に 波蘭驚ろく

【ワルソウ八日發電】ポーランド駐劄勞農公使ボイコフ氏の暗殺に關する勞農外交委員代理リトウィノフ氏のポーランド政府に對する公文は、その調子峻烈にして當地人心を衝動した、右に就き當地官邊では事件は偶々波蘭内に起つたに過ぎぬ、露西亞人同志の事であり右事件に就いて波蘭は道義上から何等責任を持つことは出來ぬといつてゐる

司法官會議

【東京電報】司法官會議第四日目は九日午前十時より續行學三部長より議案を實施に關する注意事項の注意あり終つて協議を重ね正午閣議後相以下各出席者百五十名官邸における首相の午餐招待に臨み、首相の訓示をきゝ午後更に協議會を續けた

行政區劃の改訂斷行か

地方分權確立の爲め 行政調査會で調査

【東京電報】政友會重大政綱の一たる地方分權の確立問題は、行政制度調査會で根本的の考究が遂げられるはずであるが、この問題は單に制度の上に止まらず、財政經濟教育産業交通等各般の事項に密接の關係あり、行政調査會と相まつて各種調査會も協同的に調査を行ふことは勿論である、一方地租移讓は各府縣各郡の事情により府縣財源の間に甚だしき差等を生ずることも明かなるに鑑み、現在の府縣行政區劃をも改訂すべしとの議もあり、この點についても又行政調査會にて調査を遂げるはずであるが、今府縣廢合について見るに

一、現在の最少府縣を基準として大縣を分割し市町村統一に完全を期せよ

一、地方分權の實を舉げる爲め小府縣を廢合せよ

との二説あるも大勢は後者の意見を基礎とし、風土地勢慣習經濟交通財政問題等を照合し、合理的整理を行ふに至らうと

鮮語獎勵試驗

第三種朝鮮語獎勵試驗は、九日午前八時から全鮮主要府郡島廳七十八ケ所において施行され、その受驗者數は合計千四百五十名で、この内本府における受驗者は百四十四名、不參者二十三名、本府受驗者中合格豫定者は九十三名である

罷めろ と言ふなら罷めるサ

噂の的 安廣サン語る

【東京電報】株主總會後やめるか諒職を切らせられるか、兎角噂の的となつてゐる安廣滿鐵社長は大連より藍紹アメリカ丸で九日朝門司着同夜東上したが

『辭職問題に就き罷めるか罷めさせられるか、色々噂が高いが、何れにしても結構な事だ自分は罷めやうとは思つて居ないが政府の都合で罷めて呉れと言ふのなら何時でも罷めるさ』

とあつさりやつてのけ

『罷めるにしても過去の自分には何等のおちどはない積りだ』

と語つた。

國際聯盟 日本側代表

兩大使其他に決定

【東京電報】第八回國際勞働總會は九月五日からゼネバに開かれることゝなつたが、日本側は石井大使が八月末歸朝する爲、安達、松田兩大使、永井、佐藤兩公使出席のはず

湖南視察中の宇垣總督代理

金堤から全州へ

【裡里特電】宇垣總督代理一行は九日群山より四臺の自動車に分乘し、午前十一時半金堤着、郡廳前で各學校生徒、在鄉軍人會、消防組その他、官民多數の出迎へを受け下車、一々挨拶しつゝ郡廳に至り、郡守より管内の情況を聞き、民間有志に接見、午後一時半竹山面、竹山に登りて眼下に展開する一萬町歩にわたる金北平野を眺望しつゝ、咸鏡東津水利組合長より同組合の事業と計畫につき詳細なる説明を聽取、完成期近づきつゝあるこの大事業の、齎らす福利を想像してか、終始非常に熱心に耳を傾け、山頂に記念植樹をなし更に東津農業會社の干拓事業を視察し歸井支配人より詳細に説明する所あり、午後三時全州に向けて出發した。

全州に着く

【全州特電】九日午後四時群山から來着した宇垣總督代理は多數の市民と、各學校生徒等の出迎へを受けて道廳に入り、知事より管内の状況を聽取した後、道幹部並びにもと成北知事朴榮喆氏と接見し一般職員に訓示を與へ、道廳內の巡視を終りて更に學校長、公職者有力者等五十九名に接見しついで道幹部、市民有幹部その他鮮人有志十三名と知事官邸で懇談を交へた當夜は銀杏屋旅館に泊り十日朝九時裡里に向け出發

畜産業者大會

全鮮畜産業者大會を機として釜山移出牛組合が中心となつて八日釜山商議樓上において開催した畜産業者大會は總督府より石川衛生課長、谷倉技師をはじめ和田慶南知事、松村月山畜産所長、慶南府尹、農林省より鴨川、戸塚技師の列席あり、釜山、鎭南浦、京城より內地は下關、尾の道等よりも同業者の列席があつた

余名の出席を見た、開會詳議事に諮り谷の紹介後鈴木總裁は明治時代の畜産業より説き起こして今度の畜疫頻發の原因におよび、次いで朝鮮における畜産業のアプリアムを興宜の措置であると稱揚し、なほ銀行家は畜産に理解なることが必要なることを述べ、聽衆に多大の感動を興へて同七時四十五分終つた

結局は 小異を捨て大同に就かん

煙草元賣捌合同問題 水口專賣局長語る

全鮮の煙草元賣捌き合同について水口專賣局長は語る

元賣捌代表者の會合は豫定のやうに八日を以て終つた、この會合が何等の決議をせず事は當然であつて居る、何れ各地に歸つた上株主總會なり、組合をこしらへるものと思つてゐる、今月中に回答するやうだが當局は決して短かいとは思つてゐない、單一會社設立のために株主總會を召集する時日は見積つてあるし、又賛成した後に、設立準備をする期間がおいてある

銀行問題とは性質が違ふ

殖産銀行合同の際準備期間が長かつたと言ふが、元賣捌合同は殖産銀行設立の際ほど面倒な問題ではない元賣捌は全鮮で六十一であり、複雜な銀行合同とは甚だしく違ふ、當局は各元賣捌業者が六月末日迄に回答し、當局の方針に順應して、會社設立となるものと信じてゐる、又單一會社設立のために邁進するつもりである、各代表者の會合が合同反對の氣勢にあつたと言ふが當局はそうは見てゐない、現狀から多少の異論があるのだから、事情の違ふ六十一人では多少の文句も出やう當局の方針をよく理解して小異を捨て大同に就いてくれる事と思ふ、各代表者も會合した結果、退城に際しては、

配給の圓滑が究極の目的

この點をよく諒解した樣である

自家用煙草耕作の廢止にからまつて官製煙草の配給が圓滑にゆかぬのは當局のとらざる處で配給の圓滑をはかるには合同が最もよいのである全鮮六十の內には缺損せるものが二つもあり、又利益のある處は一割乃至一割五分、最高は二割の處がある、これは營業費の違つてくる處で、かく利益の違つてくる處で、若し元賣捌が多く儲けやうとすれば、營業費をすくなくして、地元のみに賣ればよい事になる譯だ、これでは配給は圓滑に行かないそこで合同となり、又各個的の會社となれば株價もとみにあがる事になる、現在の經濟市場で煙草元賣捌の地位は羨望のまとになつて居るのだからこの際各元賣捌が小我をすてて、大臨望所にたつ事になると信じて居る期間は充分にあるので、今月末迄には全部回答は出揃ふもので、あるといふが、個人營業の人が反對してゐるも創立の際話し合へば、ゆける道もあるので、この點も諒解されやう』

鈴木總裁講演會

京城商業會議所主催の鈴木殖銀總裁講演會は商議所會議室で九日午後五時半より開催、聽衆約五十

クライス博士來朝

【橫濱電報】今朝入港のコレア丸でハワイ大學農科教授クライス博士および夫人は來朝した

…………人…………

生田內務局長

(春川特電)生田內務局長九日午後二時京春間に介在する深淵江の鐵橋架設場所を視察して同四時半官民多數出迎への裡に歸春した

◇村上直助氏(木浦實業家)九日夜退城。

◇金漢睦氏(忠南北道參與官)▲朴勝鳳氏(咸鏡南道參與官)新任挨拶のため九日午後來社

◇富田儀作氏(道評議員)八日夜歸城

◇大阪わらじ會　一行約百名は十一日入城の豫定

◇住井辰男氏(三井物產京城支店長)八日より病氣引籠中

◇伊澤兵左衛門氏　仙臺商業會議所會頭)十五日より滿鮮各地を視察

◇瀨戸北郎氏(京都帝大教授)▲田中八百八氏(農林省技師)二十二日釜山上陸本府開催砂防講習會に出席

…………會…………

◇湯淺政務總監午餐會　目下入城中の服部宇之吉博士夫妻及び川崎克代議士を九日正午官邸に招待午餐會を催した

◇京城三田會例會　十一日午後六時半から銀行集會所にて例會を開催する

◇分島氏招宴　東京大相撲協會理事分島周次郎氏は各新聞通信記者を十日午後六時より旭町喜代中に招き興行上に就き種々懇談をなすと

茶話

◇…………鎭南浦築港完成で一寸肩の荷をおろした渡邊定一郎氏の處へ九日方魚津の大森金次郎氏等が持ちこんだのは

◇…………南山方魚津間私設鐵道延長問題いつまでたつても話はきれぬと、澁澤さん、そこは世話すきから十日皆を引率して大村鐵道局長に持ちこむ事になつた

◇…………方魚津は四十萬圓の港灣計畫が完成する、鐵道をしけば鯖に金網だ

◇…………方魚津には中部幾次郎氏が居る、南洋捕鯨船の發明者で二千萬長者、獨立で南山間に專用鐵道をひいたといふ太つ腹だ

◇…………その氣風がしみてか方魚津の人も太つ腹で氣持ちがよい、鐵道をしけば、金位どうにでもならあといよいひ分をその面白さに渡邊氏がもちこんだ處らしい

京取社員整理

合併問題の起つてゐた頃から辭意を漏してゐた中村京取庶務課長は同問題も一段落ついたのでこの程辭表を提出したがその椅子は當分岡部監査課長が兼務することゝなるべく他にこの際一身上の都合にて退職を希望する向もあるが同社では當分之が補充を行はず自然整理のまゝ人件費を節約する意嚮らしい

五月中 京城無電取扱數

漁期に入つて入港船舶の增加を見ると共に無線電信の利用も漸く繁く五月中の京城無線電信局の取扱數は發信二百九十九通、着信二百八十三通、中繼五千八百九十八通に上つた

アサリや蛤の輸出

對米向に好望視さる

朝鮮では一年にアサリが二十萬圓ハマグリが十萬圓と見られるが、これを水煮とした缶詰ものは米人の嗜好に適するもので、釜山の朝鮮水產會社が過般見本的に加工したものは結果が非常によいので今後は相當販路を擴張しうる見込である、本府でも大へん乘り氣になり南鮮西海岸の干潟地あたりを利用してその養殖方を獎勵しやうといふので目下研究中

南鮮鐵道 創立決定

資本金二千萬圓 創立總會は七月

【東京電報】南朝鮮鐵道會社創立の件は既報の如く八日の打合會で具體的に決定したが株式拂込等は左の通りである

▲資本金二千萬圓▲株式總數四十萬株▲一株五十圓▲第一回拂込金一株十圓

尙根津、別府、大橋氏等は十七日工業俱樂部に在京有力者と會合し發起人たることに付き承諾を求めたが創立總會は七月中旬頃となる豫定である。

煙草會社重役會

京城煙草元賣捌會社では既報の全鮮煙草元賣捌會社の合同問題につき最後的決定を為すべき準備として十日午後同社に重役會を開き該問題につき臨時株主總會を招集すべきか大株主會を開くべきかを決定するはづであるが大勢内部的に諒解濟の點もあるので多分百五十株以上の株主十三人を招集すべき大株主會を開催のことに決定を見る模樣である

仁取臨時總會

夕刊所報の通り仁取では荒井氏の社長就任承諾と共に秋山支配人を取締役に選任することに内定したが近く臨時總會を招集して正式に附議すると共に若松前社長へ功勞金贈呈の件をも併せて決定することゝした

仁川商議役員會

九日午後三時半同樓上において開催評議員選舉其他の打合せを行ふ筈

松興電信電話開通

咸南松興は朝鮮水電會社の發電工事のため急速な發展をなしたので各電遞信局では同地に郵便所を開設したが今般更に電信電話事務をも開始することにした

京城手形交換高(九日)

枚數　二、九五七枚

金額　一、九一七、〇六四、三一錢

經濟

◎株式◎

京取實物(前場)

銀	一七一・九〇	拓新	一三一・〇〇
同新	一九・〇〇	商銀二新	一四・〇〇
殖銀	一一三・〇〇	京南	一三・〇〇

大株短期引跡

大新　八十一圓丁度位(廿錢安)

鐘新　百廿六圓丁度位(四十錢高)

久原　五十六圓一見當(廿錢高)

東新　百四十圓一見當(七十錢高)

東京現株

株	一四八・〇〇	滿鐵	一三一・八〇
同新	一三七・五〇	同新	六四・五〇
鮮銀	五四・五〇	東拓	一二・二〇
同新	一四・五〇	同新	一三・二〇
殖銀	九九・二〇	富士紡	九・八〇
同新	一一・五〇	日石	四一・七〇
電取	一六・四〇	滿毛	五六・三〇

◎期正米◎

各店 仲合せ(單位百石)

當限買方　金太一〇六▲丸マ三

同　賣方　丸ウ八六▲丸イ九▲丸玉八　丸濟五▲丸福一

中限賣方　金太二七一▲丸福二

同　賣方　丸マ八一▲丸イ六六▲

先限賣方　丸ウ四八▲丸玉四五▲ス丸八▲丸富二三▲丸大三

同　買方　金太二六五▲丸福一三▲ス丸八五▲丸イ八二▲丸マ三八▲丸玉二八丸富二六▲丸ツ一八▲丸大一

鮮內延べ(九日後場)

▲釜山賣附　大引　高値　安値

六中	三三、三五	三三、三四	三三、三五
六末	三三、三五	三三、三六	三三、三五
七中	三三、三九	三三、四三	三三、三九
七末	三三、四四	三三、四五	三三、四四

出米高　三、八〇〇石

▲大邱

六中	―	―	―
六末	―	―	―
七中	三四、〇三	三四、三三	三四、〇三
七末	三四、〇三	三四、〇三	三四、〇三

出米高　一一、六〇〇石

▲群山

六中	―	三三、二四	三三、三五
六末	―	―	―
七中	三三、三〇	三三、三五	三三、三〇
七末	三三、三五	三三、四〇	三三、三五

出米高　八、七〇〇石

市中標準値

九年四等米　三三圓八〇

白米卸値　三八圓五〇

七川一等白米　三七圓一〇

大阪期米市況

▲後場　荒野林前々日三木牛尾文商賣り中塚近藤水極岡米等買、初先買し五十二錢と喫りに始まり利喰に五十七錢と乘せ桑名に五十三錢と伸悩み賣物湖に五錢五十錢と引縮め六十錢と手堅く大引せり

大阪期米喰合表

	賣方(軒)	買方(軒)	取組高(石)
當限	一九	二一	九四、六〇〇
中限	二〇	二三	一二八、二〇〇
先限	二三	二四	七三、九〇〇

大阪在庫米

內地米	二一〇、〇八七俵
朝鮮米	九二九、六四五俵
其他	三三三、七九五俵
合計	一、四七三、五二七俵

各地期米後止

先限▲下關三六、九八▲桑名夕場三三五、四一四〇▲名古屋三六、五八▲金澤三五、一一▲熊本三六、〇〇

大阪最終氣配六十四錢(一丁安)

◎商況◎

◎綿糸生綿

	寄付	止め
前場六限	一四六・三〇	一四五・九〇
先限	一四八・一〇	一四七・四〇
後場六限	一四六・〇〇	一四五・九〇
先限	一四七・四〇	一四七・一〇

◎綿平糸

	昨日		本日	
	後寄	大引	前寄	大引
當	一・〇〇二	一・〇〇四	一・〇〇二	一・〇〇九
先	一・〇〇八	[illegible]	[illegible]	[illegible]

京城日報　銀行の減配

一

內地各銀行の決算期を前にして減配來配當減の問題が論ぜられつゝある。金融界近年の混亂に鑑み大藏省が進んで減配勸誘を試み來り殊に頃日の財界大變に際しては減配勵行の要望も切なるものあるを知らざるを得なかつたのである。減配勸誘の理想は勿論營業銀行の基礎をつちかふゆえんなりとなすにありて、從來陷りがちなりし放漫なる經營振に一鉞を加ふるの目的に出でたのであるが、銀行經營者が進んでこれを容るゝことは收益の實際であるけれども實際は[…]、大藏省勸奬の結果を得られなかつた。」

二

大藏省の減配勸誘は單に營業銀行經營者の任意を刺戟し自發を勸奬したに過ぎないのであるから、銀行經營者は焦眉の急が身邊に迫らざる限り勸誘に應ずる意向を持つはずがない。しかも金融界全體に對する統合一斑の信用に相へ自發的に減配勵行を決意する銀行經營者ありとしても、他の無反銀行のこれに追隨するものなき限りつまりはバカを見るに終り、幸ふじて一期決算を切り拔け得たにしても株主の不平を如何ともすることは出來ない。いひかへれば減配を正義とし正義に殉ずるの決意は堅く、わづかに信用を社會に贏ち得ても株主の不平により內部崩壞を防ぐことは出來ない。大藏省が立法手段によりて減配の實行を強要せざる以上、或は又銀行經營者の團體的規約が金盟的強力に行はれざる以上、遂にこの事あるは已むを得ないのである。

三

然るに大藏省の態度に拘らず銀行經營者自身の實權が、やがて減配の余儀なきに至らしめた。過般の財界大變が則ちこれであつて、減配することが銀行の信用を增すゆえんなりといふよりも、減配せざることが直に銀行の信用を失墜する唯一の要件なりといはざるを得ない危機に逢着したのである。四大銀行の減配斷行はかくして行はれ、既に[…]しかあるべきものゝしかありしを認め破顔しつゝあるのである。しかしながらこの事實あるのゆゑを以てあらゆる銀行が減配に轉じなければならぬ義務を負ふたりとなさば、それは甚だしき妄斷に過ぎる。

四

金融界は正に撹亂された。これは事實である。撹亂の責を負ふべき不堅實なる銀行の存在したることも否定することは出來ぬ。ただそれ責を負ふといふのは純理上不堅實なる四五の銀行のみが負ふべきである。必然的に他の銀行におよぶものではない。否これを金融界の不祥事とし爾余の業界より金融界全體の責なりとなす見地に從ふとしても一律平等なる減配にまで徹底しなければならぬ道理はないとおもはれる。金融界の一員として連帶に座するの義務は必要であるけれども、それと同時に個々の銀行はそれが固有する獨自の地歩と見解とを確保しつゝ、しづかに自行の配當率を決定して不可はないのである。日本銀行が金融界指導の地位にあるを自覺して減配したるは、市中銀行のあるものがその地位が必ずしも減配しなければならぬことを自覺して減配しないのと全く同じことである。朝鮮における銀行經營者の考察も自然この局地に落ち來たらねばならぬと信ずる」

國際經濟會議　第二信（下）
注目の的となつた我國最近の經濟界
志立首席代表の演說
ゼネヴア　乾　みね子

日本の見地より世界の經濟を眺めた時、その重要なる缺陷を識認しいへば進步といふことに歸するがこれは必ずしも凡ての國に共通するものではない、我國の國民的地理的狀態より日本にとつて特殊なる經濟現象の一二を指摘すれば

一、間斷なき支那の國內紛爭は經濟上の重大なる不安を各國に及すが特に經濟上密接なる利害關係を有する日本に於て甚しいものがある。故に支那に於ける平和と秩序が一日も早く回復しその無限の物資が世界に開放せられ、支那及び之が近接國のみならず世界各國はワシントン會議の效果を享受し一層親密なる國際的協力を確實に持ち來さんことを望んで止まない。

二、アメリカ合衆國が本會議に參加せしことに對して諸君と共に限りなき滿足の意を表する所以は彼我の經濟的關係が緊密にして且つ廣汎に亙ると同時に經濟界に於て特殊なる地位を占めるを以てである。又最初の豫期に反してソヴイエット社會主義共和國からの代表者を見ることの出來たのは、同國と領土を接近し、相互的に經濟關係上多大なる可能性を有する日本にとりて、此の上なき喜びである。吾人は將來ソヴイエット社會主義共和國が經濟上の活躍舞臺の上に優れたる役割を演ずることを確信するものである。

三、此の機會に於て我が國に於ける現在の財政狀態に關し述べよう。日本も世界大戰中は例に洩れず異常なる不均衡なる通業の膨脹及び通貨濫增に苦しんだが平和克復と同時に、新たに整理につかんとする時、恰も千九百二十三年の大震災に遭遇し我國經濟生活の發展に頓挫を來すに至つたのである。最近我國に起つた經濟上の危機に就いては余の出發後のことであつて茲に詳細を述べることは出來ない。我等が會議に席の途中シベリヤに於てその報知を手にした時も左程まで驚きはしなかつた、或る方面では既に二年前より緊縮整理の方針を採るに拘らず一部當局者の先見の明を缺き失敗ありしことゝ、一部銀行業者の不手際によつてかゝる事件を誘致したことを遺憾ながら認めぬ譯にゆかない。現在の狀態を說明するために更に二三の蛇足を加へよう。卽ち日本の全手形交換所に屬する定期預金を除く、當座預金の總額は昨年十一月末に於て二十六億圓にして、之に對する手許準備金は三億六千萬圓にして十四%に當る。一流銀行の當座預金に對する手許準備金の割合は前述のものより更に大であつてその負債は辨濟することが出來る。例へば昨年前半期に於ける五大銀行の預金總額は二十二億五百萬圓、その中定期預金が十三億六千七百萬圓、殘額の當座預金が八億三千八百萬圓であつて、當座預金に對する現金は二十三%になる。昨年の我國の外國貿易は三億三千萬圓の入超で其の前年度に比すれば稍多いが三年前に較べると約半分に過ぎない。概して日本の外國貿易は前半期に於て不況であるが後半期は順調であるのが常である。以上の外に外國貿易を不況に導く重大なる隱れたる輸出のあることを忘れてはならぬ。千九百十四年七月に於ける東京の物價指數を百とすれば今年三月に於ては百八十二、二%になるが過去二年間に十六%の低下を示してゐる。故に日本の銀行は過去二年間に三回に亙つて、其の利率を七分三厘から五分八厘に引下げてゐる。斯の如き事實より見れば整理には緊縮と愼重なる態度とを要することは勿論であるが經濟的狀態は決して他に遜色はないと信ずる。

四、最後に余は戰後に於ける各國の保護政策、原料並びに天產物の不當的統制、及び人口增加に對する不公平なる配分は今日世界に於ける三つの著しき不幸なる原因であつて、之が世界平和の上に惡影響を及ぼすものであるといふことをここに指摘せんとするものである。この三つの問題の漸進的研究とその根本的解決策とは絕對に必要であることを強調して他の演說を終はらうと欲する[…]優れたる[…]を開いて協力一致することは吾人の望んで止まぬところである。來るべき數週間に憂慮なき公平なる意見と隔意の交換をなして、親密にして圓滑な更に相互的に有利なる經濟關係の雰圍氣を釀成せしむるの一助ともなれば我等の努力も報いられ、世界は沈滯を脫して經濟的の新時代に入るであらう

國際勞働機關の
性質と內容【上】
廣汎な其の事業

國際聯盟事務局のあるゼネヴアからローザンヌ道路を約一マイルも行つた處に湖畔と湖水の間に細長い、木の香も新た建物がそびえ一寸見ては瑞西王宮の様に思へるがこれが國際勞働事務局なのである。流石に國際的機關であるだけに建物內外の調度裝飾も日本始め各國からの寄贈品で滿たされてゐる、日本からは七寶燒の花瓶が寄贈してあることの勞働事務局と國際勞働機關の生れた

その起原 はヴエルサイユ條約第十三篇勞働篇にあるのであつて、國際聯盟によつて設立せられたものではない。從つてその任務は國際聯盟の任務とは殆ど別になつてゐる。然し聯盟規約第二十三條には『聯盟國は……勞働條件を確保するに努めかつこれが爲……國際機關を設立維持すべし』といふ規定があり、任務の性質上夫等聯盟の一部を成すべきものであるので、聯盟は毎年事務費として七百萬スイスフラン（約三百萬圓）を提供してその豫算の決定權を握つてゐる。この點だけが聯盟關係にあるのみで他は全く自由獨立の立場にある。國際勞働機關で決定した事柄は國際聯盟の總會にもかけず又報告もしない。國際勞働機關の組織は國際聯盟の加盟國は自ら國際勞働機關の加盟國で又聯盟外の國でも勞働機關の加盟國たるを妨げない事になつてゐる。現在の加盟國は五十六ケ國で、非加盟國は米、露、土、エクワドル、ヘジヤス、メキシコ、コスタリカのみである。

其の構成 は大體國際聯盟と同じく總會に相當すべき『勞働總會』理事會に相當すべき『勞働理事會』聯盟事務局に相當すべき『勞働事務局』である。今これを順次に說明すれば

イ、總會は、勞働機關の立法機關で各締盟國より出す夫々四名の代表を以て構成せられ、四名の中二名は政府代表、一名は使用主代表、一名は勞働者代表

ロ、理事會、勞働機關の執行機關で政府代表十二名、雇主及び勞働者代表各六名宛合計廿四名を以て構成せらる、政府代表十二名中八名は八大工業國（英、伊、獨、白、佛、日、加、印）の代表、他の四名は右八國以外の諸國の勞働總會代表委員が選定するが、之は丁度國際聯盟の常任非常任理事國に似てゐる。六名宛の資本家代表及び勞働者代表は夫々總會代表によつて選定される。

理事會は毎年四回召集され總會の議事項目を定め、その決議を實行し勞働事務局を監督し締盟國よりの報告を記錄する。

ハ、勞働事務局、勞働機關の常設事務局で、述の如く聯盟の本部より一哩程の處に新築の事務所を有し、局長佛人アルベール、トーマ氏の下に三百四十名の職員（內百五十八人は女）が勞働問題の爲めに働いてゐる。此の事務局の主たる仕事は世界各國の勞働法制及び實際の狀況を調査編纂し、又年々の議題に關する事柄に就て前以て各國政府に擇山の質問書を發しその回答を見て之を議案として用意しておき理事會を經て勞働總會に提出して其の審議とするのである。又之等の集つた材料を整理して月刊『國際勞働評論』及び週刊『產業及勞働通信』を發行してゐる、なほ東京、ベルリン、ロンドン、パリー、ローマ、ワシントンの六ケ處に支局が設けてある。次ぎにその主たる事業は右に五月廿五日よりジュネーヴに開かれてゐる勞働總會議なるものを中心とする事業について說明して見たい。勞働事務局が世界の產業上の調整を聯繫し、これを總會にして審議してゐる事は既述の通りであるが

別に之等 の總會は理事會においての總會に議題として提出すべきや否やを決定せられ、つぎの總會に議題として提出せられた案を共に審議せられ、總會議はかゝる手續きを經て可決せられたものは或は條約案となり或は國內立法のための『勸告』となつてあらはれるのである。議題として本年の理事會より提出された主要議題を擧ぐれば一、疾病保險 二、結社の自由 三、最低賃銀決定機關設置問題の三ケ條である。しかして條約案は決議されたる場合に直に締盟各國を拘束して實施されるのではなくてこれが決議されると締盟各國は自國の權限ある機關にこれを提出し批准した場合にその條約としての拘束力を有するのである。勸告は批准の必要もなく又何等拘束力を有しない、締約國の國內立法に資するのみであつて採用せねばそれまでの話である。」

現代文明の呪
其の一轉機（四）
宮館貞一

顧つて經濟的生活の方面より觀察するもまた同じく悲觀的たらざるを得ぬのである。氏博士はこの進步せる人類を滅亡せしむるもの、進步したる智能なりと斷定せられたると同じくこの發達せる物質文明を破壞するものはその發達したる經濟組織なりといひ得ると思ふ。

由來現代の物質文明なるものは卽ち工業文明であつて更にいひ換れば都市文明である。

×　×

現代の經濟的生活は實に一種の機械であるが、第十八世紀の末葉以降產業革命のもたらしたる幾多の產物の中にあつてもその最も顯著なるものは生活必需品生產の增加に基づく人口の一大增加である。しかしてこの關係において『マルサス』の人口論は確に或る程度までは裏切られた。產業革命前卽ち千八百年に於ける世界の人口は八億五千萬と稱せられてゐたのであるが、百二十年後の今日においては殆ど二十億に上り又歐洲の人口は當時の三倍に膨脹してゐる、しかして更に驚くべきは都市人口の膨脹である、試みに歐洲の二三主要都市の人口に徵するに大要左の如きものがある

都市	千八百年の人口	現在人口
倫敦	八十六萬人	七百五十萬人
巴里	五十五萬人	三百萬人
伯林	二十萬人	四百萬人

千八百年の世界の人口八億五千萬といふが事實であるとすればこの數字は人類の創生以後或は五萬年といひ或は五十萬年といはれてゐる悠遠なる時間にわたつて蓄積されたところの結果である、然るに、それが僅か百年餘の間に一擧して二十億を突破するに至つたといふことはいふまでもなく產業革命後工業文明の成果である。

×　×

現代の工業文明は過去において一般人類の上に偉大なる貢獻をなしてゐた。しかしながら重大なる缺陷はすでに久しくその組織の中に胚胎せられてゐた。しかして結局その結果の一つとして實現せられたのは最近の世界大戰である、卽ち戰爭の所謂原因は原料の獲得と製品の販路を得んが爲の經濟的生存競爭の結果に外ならぬのである。

更に大戰後における世界の經濟的生活の實狀はその或るものは戰前の狀態に復し或るものは整理せられたりとはいへ大量生產を生命とする現在の工業制度の維持はこのまゝでは到底立行かなくなつた、從つて無職業者、勞働問題、關稅問題ならびに國際貿易の障害等の如きは決して一時的過渡時代の現象にあらずして當然現在の制度に附隨すべき永久的現象となつたのである。

『スタツダード』氏はその著『歐洲の[…]』において[…]村は產業革命前の狀態に復歸して都市の[…]を[…]現在の歐洲は大戰前の工業組織とその廢滅なる市場が充分に回復せられざる限りは現人口の四分の一約一億の生靈はこれが爲に犧牲に供せられなければならぬ、そして都市は農村なくしては自立することは出來ぬも農村は都市なくしても自立することを得るが故にこれによりて死なければならぬ一億の不幸なる人々はいふまでもなく皆ことごとく都市の住民のみであるといふてゐる。」

×　×

歐洲各國の境上には現に卅八ケ所の關稅の障壁を高く築き各國は經濟的には極端に相抗してゐる、然してその結果は益々苦しまぎれの考案として關稅および輸出の[…]となり、近時世上の議に上りつゝあるのは卽ち歐洲の經濟同盟である、しかしてこの現狀はひとり歐洲各獨立國間においてのみならず、本國と『ドミニオン』又は植民地との間においても同樣の傾向を示し經濟的にも政治的にも兩者の關係が漸次背馳せんとしてゐるのは卽ち現時の實相である、果して然らばかくの如くにして現代の經濟生活卽ち工業文明なるものが持續せらるべきはずがない。

たゞにこれのみではない由來現代の工業文明は機械力に頼る大量生產をその生命としてゐるのである、すなはちひとり大量生產によりてのみ製品の價格の低廉を期しもつてよく他との競爭に勝を制しうるのだ、然るにこの關係において何れの國家も現に多大なる困難に逢着して如何にしてこれが始末をつくべきかについて苦心してゐるのであるが、さてその解決ともなすべきものは未だ一つとしてないのである。」

祖國へ
リンコルン記念堂を訪れて
高橋濱吉

米國が現在解決せなければならぬ問題は隨分多い。然し米國の人種問題の內で最も重要なものはこの黑人問題である。インデアンはその數も少く年々減少しつゝあるがゆゑに問題ではあるまいが、黑人は年々增加して現在では一千萬人以上もある。元來黑人は奴隷として米國に輸入されたのだ。千六百十九年オランダ人がアフリカより二十人の黑人を送つたのがその初めで、其の後年々增加したが何れも米國南部に於て非常に奴隷視されて居た。蓋しこの奴隷問題でいはゆる南北戰爭もおこつたのである。元來黑人は好んで米國へ移住したものでもなければ、又好んで奴隷となつたのでもない。米國獨立宣言書は總ての人類は平等に作られ何等の差別なく、讓渡すべからざる生命の自由、幸福の權利を附與した事を明言して居る。この明言の下に牛馬の如く使役されてゐた黑人がリンコルンによつてその宣言通り一躍市民となつたのである。しかし人種のカラー、ラインは今も超越することができずして遂にカラー、ラインはデス、ラインとまで認められてゐる。年々法治國たる米國領土內に起こる恐懼すべきリンチングは有力にこれを物語つてゐるではないか。過去十年間においてすら四百四十人の黑人が無法にも私刑にあふてゐる。最近の統計によれば一九二五年にすら十七人の黑人が私刑にあふてゐる。法を無視し多數の力をかりて勝手に黑人を私刑に處するなどの事が文明國を以て自ら任ずる米國領土內に現存するのは不思議といへば不思議である。

黑人種に對する偏見は戰爭の創始でもなければ、又南部諸州にのみ存在するものでもない。白人のみが必ずしも優秀の人種でもなければ、有色人種のみが劣等な人種でもない。南部諸州における黑人教育の實際を見ても人種的偏見を捨てざる限り萬の施設も水泡に歸してしまふ事だ。ワシントン市にホーワード大學を設けたにしても黑人は必ずしも滿足はしてゐまい。自由平等を理想とする米國人は須らく人種的偏見をすて更に反省する必要がある。『グレイト、コンセクエンス』といふ醜なる言葉で、ありあまる勢力な米國領土內に日本移民を一步も踏み込ませなくするだけの大膽な政治家がゐるのだ。その大膽な政見をもつて黑人に對する線は死線だとの偏見を一日も早くぬぐひ去り、米國領土內の重大なる黑白人種問題を解決したらばどうか。有色人種の第一に立ち最も優れたる文化をもつた國民は黑人にとりては國外の事でもあるけれども黑白の問題は米國內に存在する社會組織よりにじみ出でつゝある重大問題である。

リンコルン記念堂の建てられてゐるポートマック公園にある數百株の大和櫻は米國に日本の痛みを忘れず今を盛りに美しく咲き誇つてゐる（四月九日）

一九二七年
籠球ルールの話【13】
宮田保

第九章 記錄

第一條　フキールドより投されたるゴールは二點としフリースローによるゴールは一點とす。

解說　フリースローの場合ボールがバスケツトに入つた時は其の一つが一點となる、其の他ゲーム中にバスケツトに入つたら二點に數へるのであります。

第二條　第二ハーフの終に於て同點ならばサイドを替はる事なくエキストラピリオツトとして五分間のゲームを續くべし而して勝敗の決するに至る迄何回にてもエキストラピリオツトを續くべきものとす。八分間クオーター又は六分間クオーターのゲームに於ては各エキストラピリオツトは三分間とす。各エキストラピリオツトに入る前に、一分間の休憩を與ふるものとす。各エキストラピリオツトは第二ハーフの繼續と看做さるゝも其の開始に當てはボールはセンターに於てインプレーとなすべきものとす。

解說　一定の競技時間が終つても同點の時は延長戰を行つて勝敗を決するのであります。延長戰はセカンドハーフの延長と見てゴールは其のまゝ交替せないで一分間の休憩がすんだらセンターにてインプレーするのであります。尚一回の延長戰で同點であつたら又一分間休んで延長戰をつゞけるのでありますからして何回でも同點の記錄を破り勝敗が決するまで行ふのであります此の時間は五分間と定められてありますが、八分間若しくは六分間のクオーターのゲームでは三分間であります。

第四條　レフエリーはゲーム開始を宣せられたるにも拘らず競技することを拒みたるティームは其のゲームを沒收せらるべきものとす。

解說　ゲームを始める時、又はゲームの途中で或る感情上の問題から、又は其の他の事情でレフエリーの宣告に從はないでプレーをせなかつた時は其のゲームを沒收されるのであります。

第五條　前條沒收ゲーム（フオアフアイテツドゲーム）の記錄は二對零なりとす。

解說　沒收ゲームの記錄は二對零で沒收されない方のティームの勝となる。尚、ゲーム開始の時刻が來ても一方のティームが來ないとか或は競技者揃はないとか、其の他何等かの理由で棄權する場合も前と同樣に二對零のスコアで棄權したティームの負けとなるのであります。

第十章 アウトオブバウンド

第一條　競技中ボールが境界線外に出たる時はレフエリーはアウトオブバウンドを宣す。若しアンパイヤーがレフエリーよりも其の事を見易き位置にありたる場合にはアンパイヤーがアウトオブバウンドを宣す。レフエリー又はアンパイヤーはボールに最後に觸れたる競技者に近き對手方の競技者を選びボールをインプレーと爲さしむ。其の競技者はボールがコートを出でたる點と直角をなすコート外の一點に立ちてコート內にある他の競技者に向つてボールを投げ、打ちつけ又はインプレーとなすものとす。

（註）何等かの理由のためコート外の場所が制限せられたる場合には何れの競技者もアウトオブバウンドの競技者に對して九十（三呎）コート內に踏みおくを便とす。

行政問答
投稿歡迎▲問答は簡單明瞭に▲質問者は住所氏名を記すこと▲宛名は本社行政問答係へ

書記任官の資格

問　內地施行の裁判所書記試驗に合格者は朝鮮にて任官の資格ありや、又手續は如何（ＴＳ生）

答　資格があります。手續は地方法院以上の法院の庶務に履歷書と資格を證する書類とを提出して申出でらるゝを可とす、但し有資格者必ずしも採用せらるゝとは限りません（總督府裁判所）

男子よりも收入多き高尚な
女かみゆい美容術師
今日婦人に一ばん適した仕事でかつ男子よりも多き收入を得られるものは女かゆい美容術師であります。東京整容學院の『美容講座』は極めて僅の三ケ月間に日本髮と洋髮の結び方全部、美容術・美爪術・美髮術・美顏術及作法、全部をすべて正式にかつ一切の秘訣を公開して最も解り易いように編纂せられた講習的に教へます。婦人として立身出世を望まるゝ方は一日も早く御入會をおすゝめします。奧さんも娘さんも女中さんも皆々お入りなさい。くわしい事はハガキに「規則書」と書いてお申込次第見本付規則書を送附す
東京市牛込區 東京整容學院 電話牛込四二〇四番

洋鐵線、鋼鐵、船舶 土木建築材料 パイプ、機械、工業用附屬品
角野商店
朝鮮釜山幸町二丁目 電話長三三番 振替口座京城一三一九番

內科 小兒科
平壤大和町 藤本醫院
附屬 花柳病專門療院 院長 四方辰馬
入院隨意 電話一二〇〇番

責任請合 臺灣 朝鮮 總督府認可 大阪府認可
リン病
十日藥
五淋白濁 一瓶斷根
苦にする淋病 今飲めば二時間で痛を去り二日飲んだら止まる 特長 淋洗滌の必要なく絕對胃腸障害しない
藥價表 慢性用 急性用 特製十五日分 金三圓五十錢
本舗 大阪市東區內淡路町二丁目 隈田春日堂大藥房 振替大阪四三七一 電話東三六〇四番
全國到る處有名藥店にあり

毛を生せ
メデカル療法進呈
毛生藥ヨタ ベキ所に毛が生える

宮內省御用達
菊正宗
株式會社 本嘉納商店
大阪東京神戶小樽釜山各支店

大黑味噌
オクザンヤサ中女のンロコヨプ
專賣特許
滋養豐富 美味優等
大黑味噌の特長
一、味のヨイこと
一、カスのナイこと
一、値段がヤスイ
一、スルことイラヌ
一、滋養豐富
一、時間經濟
一度御試食になりました（ら）必度御滿足になります
鮮滿釀造發賣元 釜山府幸町三 田口商會

魚釣具 投網
朝鮮水產共進會銅牌受領 朝鮮副業共進會銀牌受領
京城永樂町二丁目 吉備商會
御小賣共御申越次第定價表進呈

瓶の御注文は迷はずに
畑硝子製造所へ
京城吉市町

株式會社 朝鮮殖產銀行
資本金 參千萬圓
頭取 有賀光豐
京城府南大門通二丁目

支店及派出所
殖產積金

東亞牧場
全乳
（電話二三七番）

小兒科 吉田醫院
醫學博士 吉田得次
診察 自午前八時 至午後二時
電話 四番
京城 南大門通

朝鮮地圖販賣元は
京城長谷川町 小林又七朝鮮地圖部
京城市街圖 最近修正

ご存じですか!!
勝敗の因は「 」
松の實精 滋養美酒 不老泉
愛用の如何により決す
野球 庭球 ゴルフ 登山 遠足 ダンス 旅行 競漕
中年婦人子供の口にも適し
本舖 釜山 合資會社 ヒワコ屋商店

大興電氣値下げ
料金改正申請書提出す 七月一日附認可

大興電氣料金改正の申請書はさきに遞信保安課あて提出された同課では會社側の責任者を招致し數次の意見を聽取した上廣く各地の料金をも參酌し審議した結果なほ遞減の余地を認め適當の意見を添附すべく上内大邱府尹石本警察部長、朝倉保安課長合議決定し須藤知事の決裁を經て十日頃本府遞信局へ進申の上いよ〳〵七月一日付認可の運びとなるが會社側の改定料金は左の如くである

	舊	新	
▲十燭	八〇	八七	(前)
▲十六燭	一〇五	一一五	同
▲二五燭	一四五	一六〇	同
▲三二燭	一八〇	一九五	同
▲五〇燭	二四五	二七〇	同
▲一〇〇燭	四五〇	四五〇	同

これに對し遞當局は十燭料金八十錢は是認するもの丶如く十六燭料金一圓〇五錢はなほ遞減の可能ありとにらんで居る因に市内の十燭需要者は一萬三千人で十六燭需要者は七千人で遞當局者の主張する一キロワット七圓增加を以てするも僅々七千圓位のものである

平安南道

鎭南浦無電局
敷地を擴張

鎭南浦無線電信局の敷地はいよ〳〵鎭南浦地方法院裏山に決定し遞信局工務課長近藤□一氏は測量技手を伴ひ五日來浦敷地測量をしたが無線電信の百五十尺の柱は近隣民家山との關係上百八十尺に延長を要することとなり從つて敷地も六千坪に擴張の必要を生じ牛畜會社の借入地分讓の交渉成立し近藤課長は六日富田牛畜會社長の案内で府を訪ひ地主たる新義州稅關に向つて出發したが同地移管の手續き完了次第直に工事に着手することとなつた(鎭南浦)

南浦果物同組總會
富田氏留任

鎭南浦果物同業組合では七日午後二時より府會議場において臨時總會を開いたが出席人員及委任狀並に百三十八名池田府尹金道評議員兼殖産課長、富田組合長の挨拶あり組合長席につき第一號議案前年度歲入歲出決算書を報告したが異議なく承認となり第二號案定款並規則第五條中一部改正の件を附議したが一々意見は出たが原案可決第三號案役員(組合長)補缺選擧の件は任期滿了の富田氏より富田氏に對する感謝こめたる留任希望あり滿場之に賛成し結局富田氏の留任に決定し四時閉會した(鎭南浦)

平壤署敷地買收

平壤警察署新築資金の敷地は愈現在の場所と決し多少敷地を擴張する必要上平壤署では現廳舍の周圍の地主に對し八日來署を求め土地買收方について交渉する處があつたが地主達もすでに諒解してゐる事とてこれを快諾し直に買收する事になつた(平壤)

煙草代用に
桑や桃の葉をくゆらす

平安南道大同郡古平面民は自家用タバコ耕作禁止後殆ど民間には桑、桃、バレイショ等の葉を枯らしてタバコ代用として吸つてゐるものが多いと(平壤)

砂防工事好績

平安南道砂防工事は大正十一年以降年々擴張し好成績を收めつゝあるが平原郡順安、東頭兩面の砂防工事の如きは區域百十三町四反、工事竣成三十町四反この總費二萬四千八百五十六圓におよび總工事は實に八十八ヶ所と四萬一千圓といふ素晴らしい數におよんでをり更に平安水利附近の砂防工事は本年度より實施されるからこれが砂防工事は今後官民協力によつて萬全なる發達を遂げるであらう

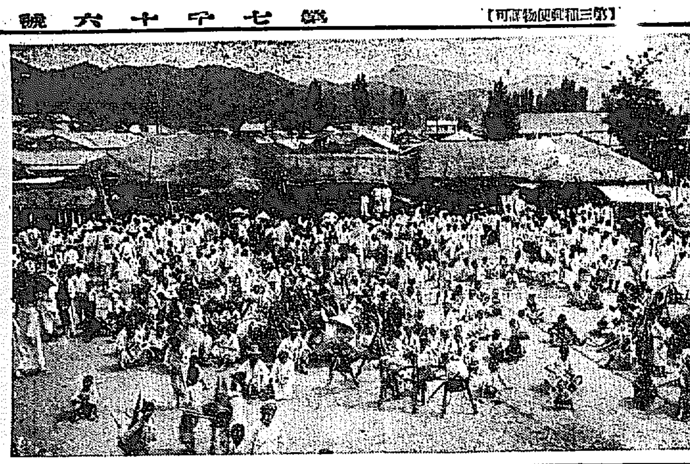

◇……金潤煥氏の美擧 二萬餘圓を投じ郡内の貧民に福利を與へてゐる光景(公州)

正副會頭辭表撤回

平壤商業會議所正副會頭辭任問題は道當局が總督代理平壤巡視の際における會議所議員に對し隱見の際を怠つた顛末について辭職する處あり、正副會頭ともこれを諒とし八日午後一時より開かれた議員會で辭表を撤回したのでこゝに大團圓となり解決を見た(平壤)

平壤の火事
放火らしい

七日午後十時半平壤府山手町二七河野末雄方物置より發火物置を全燒し十一時鎭火した損害約二百圓原因は放火らしく目下取調べ中であるが道廳の直ぐ側の事とて大騷ぎであつた(平壤)

手附金詐欺
靴下編機械を種にして

平壤府山手町崔某はさきに靴下編機械販賣と稱し昨年來各地を廻り各方面から機械代の手付として五十圓から六十圓づゝを騙取し所在を晦ましたので被害者より平壤署に取押へ方願ひ出た

平壤の野球
リーグ戰 十二日から

平壤體育協會主催平壤春季野球リーグ戰は來たる十二日第一回戰を行ひ引つゞき七月三日の決勝戰まで日曜四日間にわたり公設グラウンドにおいて擧行されるが參加チームは今の處平壤鐵道二組、滿鐵、平中、平商、平壤局、平友の八組で何れも必勝を期し猛練習を續けて居る(平壤)

造船講習會
開會式

平安南道水産會では昨年發布せられた漁船漁業規則による改良漁船の建造と船匠養成のため總督府水産試驗場長及造船技師を招聘し造船講習會を開き七日午前十一時造船場において開會式を擧行したが道廳よりは金產業課長、堀技師出席、池田府尹、山技、樋川兩氏外各新聞記者列席、富田副會長の挨拶に次ぎ金產業課長の祝詞あり式後同會主催の櫻干講習會場において櫻干製造をみた後フグ、イカ、サヨリ等の櫻干の試食會があつたが櫻干は本年はじめて鎭南浦の水産移出品となつた小鯛と共に鎭南浦の名産となり將來は當局の奬勵と相まつて水産移出品となららう(鎭南浦)

幼年蹴球大會

全平壤幼年第二回蹴球大會は來たる十二日西城里グラウンドにおいて西城里倶樂部、西城里青年會後援のもとに擧行される事になつた(平壤)

慘酷な男
金をまき上げ 連子を賣飛す

平壤府壽町金永俊事白利化(三二)は六才になる長女を連れ八十圓の持參金つきで昨年くれ金と結婚したが金は女の持參金を全部つかひはたしその上連子をも支那人に賣拂しなほ金をこしらへて來いと日夜白女を虐待するので離婚したいと平壤署人事相談所に願ひ出た(平壤)

△△△性急な小娘△△△

平南大同郡古平面林原里馬永錫二女馬俊華(一七)は昨年二月同里林承□(一七)と結婚する約束のもとに百廿圓の結納金を受取りながら同里金林永(二七)と通じ因果の子を宿し本年四月廿二日女兒を分娩したので村は馬女に結納金の返却を迫つたがすでにつかひはたして居るので如何ともできず結局父親馬永錫は金林永を相手取り詐欺の告訴を七日平壤地方法院に提起した

平壤から

◇消防機具が完備して安心したせいでもあるまいが今日この頃頻々と火事を起こす、科料や罰金位では防火の宣傳は徹底せぬと見える
◇平壤局管内の電話は機械が惡いのか交換手が惡いのか通話中話が切れたり、聞こえなかつたりまさか時候の加減でもあるまいに。
◇通話したいのになると通話がすんでも一向に電話が切れず何度催促しても話の濟んだ先が出る四五回も催促すると漸く話し中ですかと局が出る小言の一つもいつて次ぎの番號を呼ぶと今度は必ず話し中
◇電氣が府營になつたらわれ〳〵は前庭れ拂になつて大勉強、決して市民の心配するような結果を來さないと松井府尹が聲明したのは束の間でその當座こそヤレ點燈獎勵復燈時與と大騷になつて大いに民衆振を發揮して人氣を集めると共に浮身をやつして居たが……
◇さて今日になると早後地からもこの地からも非難の聲がおこる
◇休燈の復燈を申込んで一週間もたつのにうつちやらかし、暗から暗の方が便利が惡からうが一向お構ひなく府營になるとこんなに勿體ぶるのかと癪にさわつた市民は顧に

北鮮を視察して(七)
笠神生

廣漠たる平原 人口五十萬人

間島は南北四十餘里、東西廿五里面積千三百九十四方里とあり廣漠たる平原だ。豆滿江の源からその下流にある慶源の對岸琿春泉子に至る左岸一帶の地域即ち延吉、汪淸、和龍の三縣を總稱して間島といふのである。人口は正確な統計がないので分らぬといつて居たが合計して五十萬人と普通にいふ。左に龍井村の人口を掲げる

內地人	七二五人
朝鮮人	七、〇三七人
支那人	一、〇七六人
外國人	二八人
計	八、八六六人

人文的には 朝鮮人の故地

龍井村は朝鮮人の都邑であることが分る。從つて間島金融としても朝鮮人がその大部分を占めるとは想像しうる。尤も局子街では

內地人	一七八人
朝鮮人	八七七人
支那人	七、九九七人
外國人	二人
計	九、〇五四人

といふ數字であつて一がいにはいへぬけれども間島全體を睥見したところでは白衣の農耕者が有力なる部分を占むるとは疑ひない。いはば領土的には間島は疑ひもなく支那人の領分だけれども人文的には朝鮮人の故地たるの實がある。無論朝鮮人の故地たるがゆえに朝鮮人の勢力が直下に具現しつつあるとはいへず、具現しやうとて出來るものではなく、國際的交渉の暗理が現在より余程變化して來なくては現狀のままで推してゆくより外はないやうに見える。

資本投下に 脅威がある

ところが現狀のままで押して行く、とすれば經濟上どういふ風向になるかと申すと、そこに資本の問題がないといふことである。資本は投下するによつて初めて資本たるの實體を備へるのであるが、それが一たん投下された以上はこれを擁護するために國法が、社會律が、時ありて武力ですらもが積極的にはた消極的に投下資本の方に働かなくてはならない。然るに間島の現狀はそれが頗る難いものがある。朝鮮人にすらも投下資本に對する脅威がある。いはんやこれを二年にし三年にし長期にするをや。資本を投下して脅威におびえんよりは初めより投下せざるにしくはない。擁護投法に傾くゆゑんである。

殘つた者は 出たとこ勝負

投資法にあらはれた この心理は事業にあつても同樣である。適當の場所に適當の事務所を置いて間島の經營を取扱ふとする。資本の決定から資金の運用貸付と放資との操縱に合理性を保たしむるといふこと、左樣なことは間島の商人は夢にも考へてゐない。從來考へたものもあつたが考へた者は考へざる者に壓倒されるのを常としたのだから、鄕に入りては鄕に從ふの諺が第一の政策、組織的經營を嘗ぶ者は個々と尻に帆を揚げた。ひとり殘つた者は出たとこ勝負の見たか取つたか流を取るより外はないのである。ルビコンを渡つて來た、見た、勝つたといつたシーザアに擬すれば愛嬌であるが加藤淸正が阿爾號(龍井村近傍)を陷れたもの丶、來た、見た、まけたで僅々二週間で引あげた歷史を學んで見たか取つたかでその日の風の吹き廻しで商賣をしたのでは大したことの出來る譯はないのである。それ等の商人たち、適者生存といへば大へん結構だけれども惡貨良貨を驅逐したのであつたら如何。これ等については わたしはこれ以上語ることを好まない。ただ間島在住者も又關係者も共に大局から眼目を考へて解決する必要のある問題だらうと思ひ考へすることを希望するに止める。

全羅南道

生徒から陳情書

光州農業學校二三四學年生徒は六日中川校長に陳情書を提出し寄宿舍新築の件寄宿舍改築の件職員の增加外數項の希望を述べたが學校當局は不穩の行動があつたが學校當局は生徒中より代表委員を選出せしめよく說明し五年生もまた調停の勞をとつたので一同は前非を悔ひ陳情書を破棄して校長に謝罪し七日より無事登校した(光州)

有望な松汀水利

目下組合組織の運びにある松汀水利の區域は全羅南道光州郡松汀面東谷面、西倉面および羅州郡平洞面の二郡四面にまたがり榮山江の支流たる黃龍江をはさんで湖南線松汀里驛附近を中心とする面積一千四百二十九町步で黃龍江はその集水區域三十五方里に達し流水相當豐富なれば、完全なる堰を設けて地表の流水のみならず地下水をも取入るゝ時は、現在の水田約一千二百九十餘町步の旱害を救濟しうるのみならず、これ等畓の間に散在する田、林野等百三十七町步余も開畓しうる余地あり組合費は總額四萬六千八百十八圓反當たり二圓八十四錢二厘となる。組合費は地主の負擔とし工事施行による起債償還期間における地主の純益の增加を察ずれば、總額四萬八千九百九十七圓三十錢(反當たり三圓四十二錢八厘)これに對する組合費は總額四萬六千八百十八圓(反當たり二圓八十四錢二厘)なるを以て差引八千三百七十九圓三十錢(反當たり五十八錢六厘)の利益を見ることゝなる。なほ右は起債償還中の計算なれども若し償還を完了せば組合費は總額九千八百圓(反當六十八錢五厘)に過ぎないので地主は每年現在に比し三萬九千百七十圓三十錢(反當二圓七十四錢二厘)の純益增加を見ることとなり頗る有望視されてゐる(松汀里)

喜雨一

約四十日間降雨を祈つてゐたが恰好八日午後三時頃雷鳴と共に大夕立あり午後三時頃やんだが光州にはこの雨量は平當たり二十一ミリで誠に命の雨であつた(光州)

和順の八人斬り
死刑を求刑 十三日言渡

全羅南道和順郡東面坪里張在龍(三)は早く父母に別れあらゆる辛酸をなめ多少の蓄財を得たので三十歳の時妻を迎へヤレ〳〵と思ふうち妻の素行惡く遂に妻の家出したのを近所に住む呉錫祚外女等が誘拐したものと思ひ遂に出刃庖丁で兇器外三人を切殺して五人に重傷を負はし自らは險惡を切つて自殺を計つた『和順八人斬』の公判は六日午前十時より光州法院にて開廷檢事は死刑を求刑したが判決いひ渡しは十三日午前九時と決定して閉廷した(光州)

木浦港貿易

木浦港五月中の貿易額

輸移出	二、一〇五、六五六圓
輸移入	一、〇九〇、六六三圓
合計	三、一九六、三一九圓

にして前年同月に比し輸移出一萬六千九百餘圓を增加したるも輸移入は二十一萬三千余圓に減少した

工事監督を袋叩き
木浦水道工事の人夫が

木浦水道第三水源池の擴張工事に從事中の、外來人夫百余名は本月七日夕刻些の事より監督十名を袋叩きにし内二名に重傷を負はせたので木浦署から急行首謀者と目せらる加害者五名を引致目下取調べ中である(木浦)

鹿洞郵便所設置

十六日より左記郵便所設置の旨十日つけ告示された
▲鹿洞郵便所全南高興郡道陽面鳳岩里

全羅北道

群山の陳情

宇垣總督代理の群山巡視に際し群山府民は重要問題について府民を代表して赤松商議所會頭遠藤米商組合長等の親しく陳情せるは別報の如くであるが陳情事項は左の諸件である(群山)
一、群港工事短縮の件
二、京南鐵道未成線國有敷設の件
三、無線電信架設の件
四、大阪群山直通電信線敷設の件
五、取引所設置の件
六、米穀倉庫設置の件
七、避難船繫留所新設の件
八、中學校道移管の件

慶尙南道

釜山鎭埋築
愈七月一日工事着手

幾多の難關に遭遇し紛糾を重ねてその實現を危ぶまれなかつた釜山鎭埋築工事もいよ〳〵目鼻がつき事業者側に提出した設計も近日中認可の運びに達すると共に釜山鎭において愈埋築工事の準備に着手する一方事務所、技術員の者も八日釜山鎭に乘込み來たりその他の建築用品も續々到着してゐる。一方事務所も近く立ててもなり今回は確實に七月一日から埋築工事に着手することになつたと(釜山)

廿歳以下の者には 馬券を賣らぬ
小供や女生徒迄買ふので 平壤署で取締る

平壤の春季全鮮競馬大會は來る十一日から四日間の豫定で府外東大院里競馬場において平壤レース倶樂部主催のもとに擧行するが當局も或る程度までの制限を加へて取締りつゝあるが馬券販賣熱はとともに昂まり、子供の中にも流行し甚だしきは女の生徒までが買ふといふ具合で平壤署でもこれに鑑みしては特に警官を馬券賣場に派して學生らしいものには絶對にうらぬ事を禁止してをるがなほ父の代理とか何とかいつて買ふものがあるのでこれ等への取締を徹底さす爲今年からは二十歳以上の者のと見ればうらさない方針をとる事とした(平壤)

三郎さんの 胸に輝く金時計の來歷
天草の想ひ出に耽る 泉崎釜山府尹

三郎さんの
お胸の金時計
いつもキチ〳〵ないてゐる
なぜになくのとたづねたら
天草島が戀しいと

大釜山の一の番頭、三郎さんは可愛さうにも朝から晩まで機械の發條で身も心もヘト〳〵になつてゐます。そのいそがしい三郎さんのお胸に第一級の金鎖胸章のやうにブランコをしてゐる金の時計が天草島が戀しいと泣く、ローマンスがある。これには長い物語りがあるがザツト摘いつまんでいへばこれ小島の天草郡長をしてゐた當時の彼、三郎さんの身なりは、それこそみすぼらしいものだつた。色褪せたヨーカン色の背廣服の下には中學生でも持て余しさうなニッケルの安時計が生活苦そのもののやうな音をきざみた丶異彩とするところは今も昔も變らない黑い鬚のバカチのやうな顔髭がわけ方である。それが朝鮮に職入りするときまつた時のこと、
『郡長樣、おまへは朝鮮ちうところへ行かつしやるげな、きけば朝鮮は風事が派手じやげな、そげなヨーカン服で行つて貰つちや天領の名折れぢや、これで衣類を買ひ、デッカイ時計でもブラさげて威張つて行つとくれ……』
× ×
眞心をこめて贈られた現ナマが〇〇〇圓、その時の三郎さんの勇み方その足ですぐ東京までかけのぼり三越でブロッタをあつらへるやら天賞堂で二百圓の金時計を買ひ込むやら再び天草にとつてかへした時のお姿はまるでどこかの貴公子だ。これを眺めた正直一途の島民はどうであつたかインゲン豆のやうな涙をポロ〳〵流して喜ぶこと〳〵『郡長樣、立派ぢや〳〵その姿で朝鮮へ行かつしやい……』と、まるで我が子が洋行の門出のやうに送つたものだ

× ×
もうかう道具が揃へばしめたものだスエーデン皇太子がお出にならうと、誰が來ようと昨今見かける晴れの舞臺頭の三郎さんの堂々たるスタイルはどうだ。金ぐさりのふとさは。それやこれやで海の國、天草の思ひ出はなか〳〵に深い。今度牧の島に渡津橋といふ東洋無比の奇抜な橋をかけて島民をヤンヤといはせようといふ計畫も國納的に觀察して、島なるものに對する三郎さんの因緣關係から出たものとしか思はれぬ。物事を觀く時によくあげる指一本は何を意味するか知らないが電氣府營問題も指一本で片つけて貰いたいものだ。すると又金時計一つがふへるかも知れない=寫眞は漫畫子の見た泉崎府尹=(釜山)

保險率引下協議

釜山火保代理店委員會は保險率引下げ問題に關して協議を重ねるため十日午後七時より釜山驛一金融樓上において委員會を開催する

水產技術員打合會

來る十三日から五日間慶南道廳において慶南水産技術員打合せ會開催のはずであるが出席技術員は釜山、蔚山、統營、東萊、固城、昌原、泗川、南海八名と統營水產學校長宮崎水產會主事都合十名で協議事項は次ぎの通りである
一、漁業取締規則改正の件
二、海藻取締り規則の件
三、漁業取締擴張規式の件
四、漁場整理の件
五、道漁業組合聯合協調合の件

親爺を說得して呉れと 願ひ出る

釜山府西町二丁目三〇藤田テルオ方小野正男(二〇)は本年四月朝鮮で一もうけすべく渡鮮したが突然眼が見えなくなりもうけどころか、下宿代は食ひ込むばかりおまけに多額の醫藥代は支拂の見込みがないので大分縣宇佐郡津房村の實父に再三送金の手紙を出すが音沙汰がないのでどうか警察の手で父を口說いて與と八日朝めくら杖をついて願ひ出た(釜山)

慶尙北道

菓子を分析
サッカリン檢査

大邱署では近來府内の菓子屋にて製造する菓子中サッカリンが含有されてゐるといふ噂が專らだつたので七日同署衞生主任は係の者と共に府内のおもなる菓子屋五軒から無造菓子を取寄せこれが取締の爲分析中(大邱)

大邱大相撲
=初日取組=

大邱の大相撲初日(十一日)取組は左の如くである(大邱)

(千ケ岩 島ケ峰)(大 天龍)(稻の森 信夫山)
(朽の花 岩木山)(高 玉浪)(常陸島 古賀の浦)
(駒 岳錦)(若常 雷海)(常ノ嶽 池田川)
(外ケ濱 大蛇山)(出羽ケ嶽 吉野山)(大の里 能代潟)
(宮の花 玉錦)

山火事頻出
最近二十三回

慶北道の昨年中の山火事は五十一回の八百八十二町步で最近二ヶ月間における山火は二十三回の三百〇四町步を燒失したその原因は火田を目的とする火入、芝草採取のため入山者の焚火および旅行者の煙草火等である、これを郡別にせば盈德郡七回、迎日郡五回、英陽郡三回、金泉および漆谷郡各二回づゝ、達城、義城、永川、聞慶郡各一回である(大邱)

イカサマ泥棒
田舍者を騙す

住所不定前科三犯無職李文冠(三五)は有名なイカサマ師であるが六日午前十時頃府内大邱醫院前で漆谷郡から同院に無料診療を受けに來た同郡田舍者であるのを奇貨として親切を裝うて連出しかねて用意して置いた眞鍮の金メッキ指輪とかんざしを路上に落し鄭にそれを拾はしめ二人でこれを山分けやうと品物を鄭に渡し言葉巧に十余圓を捲き上げて逃走したが翌日鄭が府内七星町をはいくわい中文冠(三五)に出あつたので泥棒〳〵と連呼して昨日の金を返せとすつたもんだしてゐる處を通行中の刑事に逮捕された

自轉車泥棒
圖太い少年

本籍慶山郡慈仁面玉川洞當時大邱府達城町二五五飲食店李方雇人金小龍(一七)は三日午後六時頃府内達城公園の入口に立かけてあつた新品の自轉車一臺時價百廿圓を窃取し附近の松藥中に隱し置き翌日引出し乘廻り六日五時頃府内達城町賀屋安鍾億方に入質に行つて尾行中の刑事が逮捕取調べ中

伐採中慘死

大邱府外公山面德山洞四三九成鐵守(三二)は同洞崔山谷において七日午後五時頃同洞ポプラ樹の登り跨にする際生枝を伐採中過つて地上一丈五尺の處から墜落し岩石で後頭部その他數ヶ所を打ち見るも哀れな慘死を遂げたと(大邱)

地方集會

▲橫巻聯隊長披露宴 步兵第八十聯隊長橫巻大佐は八日午後七時より將校集會所に官民有力者を招き就任披露の宴を張つた
▲長谷川西日社長招宴 西鮮日報社長長谷川義雄氏は當展開期中の御禮として九日自宅庭園で各方面から數十名を招待し園遊會を催した

地方人事

▲上田政義氏(新慶南土木課長)八日着任、新任挨拶の爲各官廳會社並に本社支局歷訪
▲鹿野咸南警察部長 滿洲視察旅行中八日歸任
▲桑原咸南內務部長 十日長津へ出張十六日歸任の豫定
▲須藤慶北知事 一兩日前より胃腸を害し引籠中

小兒良藥 ヒヤの奇應丸
大阪天滿 樋屋 合資會社 振替大阪二六二〇
貴重な應急藥として常に病兒の危急を救ひ的確な滋强藥として朝夕愛兒の健康を增進します。

主効 カン、ムシ ネツ、キツケ ヒキツケ 消化不良 下痢 チチアマシ 其他子供諸病
定價 二十錢 三十錢 五十錢 一圓 三圓
全國著名藥店ニ有
『育兒之友』御申越次第進呈

たむし いんきん 皮膚病一切
小林 タムシチンキ
痛ミ 痒ミ スグ止ル
▲殺菌力偉大 ▲奏効は確實 ▲內攻もせず ▲無色の水藥にて爽快也
本舗 小林大藥房
各地藥店に有

石版 活版印刷に 印刷 文具、官公署用紙
合資會社 芝田印刷所
電話一五三番 振替京城六二五三番
京城大和町

特許 冷藏庫
▲家庭用 八圓五十錢 氷一貫で一晝夜保ち
▲營業用 四十二圓 普通冷藏庫より一日氷五〆目を節約し、十度以上低温となる 說明書進呈

特許 便利…高尚…安全
此湯風呂は切薪三度くべたらわく 石炭焚けは三斤、二十五分
すぐ焚付く、園も燃える煙突掃除は半年に一回、二個の合所における
◎使用者は皆不思議だと云ふ
◎三十八圓以上……各種
官廳證明あり、効能二十四頁 切手六錢封入あらば解說書送る
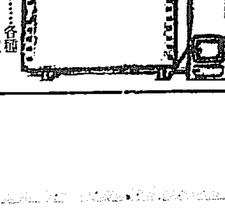
發明製作元 小林商會 釜山府大廳町 小林彥一 電話長百十番

陽氣の加減で
家出人激増す
親の様な夫の捜査願や　娘の様な愛妻の保護願
世相のいろ〳〵

大田署管内の五月中における人事相談事件の状況につき竹本主任語る『五月中の總取扱ひ件數は二百五十八件で時候の關係よりしてか家出人の捜査或は保護が尤も多數で百十四件を占めて居る次ぎは財界不況に基因し金錢物品の取引に關する爭議或は他人の背信行爲による迷惑、土地住宅問題、小作人相互間の爭議など續出し殊に家出人の保護或は捜索願ひ等は漸増し十七歳の娘が四十三歳の夫の捜索願ひなど又は六十歳を過ぐる老人や十六歳の娘が家庭の事情に逃げられて保護を乞ふものなど各種の事件續出し中には眉を顰める言語同斷の事件までも持ち出され處理に當惑するが漸次忌しい事故の減退しつゝあるは喜ばしい事であるしかして出來うる限り求職者に對しては各方面に就職の勞をとつて居るが比較的永續せず成績が良好でないので研究中であるが十余名の内二名は確な成績である

京畿道

仁商評議員會

仁川商業會議所では十二日午後四時から評議員任期中における最終の評議員會を開催昭和元年度決算および京城で開催された商議聯合會の結果を報告した後左の議案を附議するはず
▲會議所賦課金を營業税の百分の卅五および取引所税の百分の十五に改むる件
▲鐵道貨物取扱改善要望の件
▲會議所定款變更の件
右のうち定款の變更は選擧期日延期の必要によるもので選擧は大體九月十日施行となる模樣である

優良乳兒表彰
仁川の子母會

米國北監理教婦人宣教會の經營する仁川弘里婦人病院内子母會では七日午後二時から牛角里永化女學校に於て當地の優良乳兒表彰會を開催したそれ〳〵可愛赤ん坊を抱いた母親達が入場すると蓄音器と子供の唱歌があり京城セブランス病院小兒科の具永淑氏は『病餓では子供が泣くと乳ばかり飲ませるがこれは常識なき母である』と[illegible]して朝鮮における死亡乳兒の大部分を占める『脚氣』について有益なる講話をなし聽衆の母親達を感動させた、次いで優良乳兒十八名を表彰しおみやげに菓子を配つて四時散會したがこの會は前記婦人病院の經營事業として三年前に創設されたもので毎月一回無料で乳兒の健康診斷を行ひかつ親身に實見上のいろ〳〵の注意を與へてゐる

仁商役員會

仁川商業會議所では九日午後三時半から役員會を開催するはずであるが一兩日中に評議員會を開き昭和元年度の決算報告をなすはず

川崎代議士講演

前憲政會總務で現代議士川崎克氏は七日來仁、府内各方面を視察した後午後八時から公會堂における會議所主催の講演會に臨み『財政經濟より見たる日本の過去現在および將來』について熱辯を揮ふた聽衆は約三百名に達し多大の感銘を受けた模樣である、因に同氏は八日正午銀水における官民有志の午餐會に出席し午後一時十分上仁川驛發列車で京城に引返した

國語研究會

八日午前十時から仁川高等女學校において國語研究會を開催、道内各女學校長並に仁川府内の各國語教師が出席した

草刈り慘死

八日午後零時五分朱安驛發仁川行二一七列車が仁川驛起點二マイル卅八チェーンの地點に差かゝつた時線路の傍で草刈中の鮮人があはてゝ機關車に觸れ頭部を粉碎されて即死を遂げた檢死の結果右は富川郡多朱面道禾洞李福億長男聖宗（二〇）と判明、死體は家族に引渡された

仁川種々相

▲仁川ベンネット商會の主人公ベンネットさんは卅年前長崎に上陸したのが日本の土を踏んだそもそものはじめ▲それからズッと日本で生活し日本婦人を奥さんにした、それだけに大の日本びいきで日本のことは日本人よりも詳しい▲仁川官民の社交機關たる仁川倶樂部における唯一の外人會員で例會には缺かさず顔を出す▲この例會の席上で某氏が記者を紹介するとベンネットさん『カウント邸島、私よく知つてゐます、東京で時々お目にかゝりました』と盃をくれる▲ベンネットさんは日本式に獻酬するのがすきださうな

忠淸南道

夏期講習會
鳥致院で開催

忠南道教育會並に燕岐郡教育會聯合主催の夏期講習會は七月廿二日から廿六日まで五日間毎日午前七時から十二時まで鳥致院公立普通學校講堂で開催するが會費は無料會員は二百名宿泊料は講習員に限り内地人旅館一泊三食二圓五十錢鮮人旅館一泊三食一圓である講師および科目は左の如し（鳥致院）
▲教育思潮と其の批判　城大教授松月文學士
▲教科書を中心としたる理科教材研究及び實驗　東明大田中學教諭

メートル法講習會

忠南燕岐郡廳では鳥致院金融組合階上にて本府係主任大田氏および本道藤宗俊氏を招聘し八日より三日間メートル法度量衡講習會を開催してゐるが講習員は郡、面、學校、警察署員等四十余名である

天安郡廳
コート開き

天安郡廳構内の新設コート開きを來たる十九日開催牙山、燕岐、天安の三郡選手および土地の選手で紅白試合をなす優勝者には本社メダルを寄贈する事となつた（天安）

毛筆でかいた僞造紙幣

八日午後七時頃上仁川驛前果物商河鳳龍方で一圓紙幣を出して林檎一個を買ひ九十錢の釣錢を貰つていづこともなく立去つた年齡廿二三歳位の内地人青年がある河鳳龍はあとでその一圓紙幣を調べて見ると僞造紙幣だつたので驚いて仁川署に屆出でたが右の僞造紙幣は毛筆でこくめいに書いたもので一見本物と誤らぬほど精巧に出來てゐる仁川署では目下犯人捜査中である（寫眞は僞造紙幣）

江原道

腸チブスは全道第一
傳染病調査

江原道衛生課調査による本年一月以來五月末日までの江原道管内の傳染病患者發生統計は左の如く腸チブスは昨年に比して高率に增加した結果全道中第一位を占め道衛生課ではこれが豫防を徹底的にすると（春川）
▲痘瘡二▲腸チブス三二七▲パラチブス七▲赤痢九▲チフテリヤ三▲猩紅熱一▲發疹チブス二五▲計三七四

本社寄贈の衛生施設費

本社寄贈の廿周年記念衛生施設費に關し今回江原道知事より左の如き感謝狀に接した
謹啓客年十二月十四日附を以て本道衛生施設費として金百圓御寄附相成候件に關しては同月十八日附を以て貴意を得置候通公醫をして貧民患者の診療を施行せしめたる處其の患者の取扱總數三百四十三人に及び成績極めて良好にして施療患者は勿論一般人民に於ても貴社の仁德に感佩し只管感謝の意を表し居り候次第にて本道衛生上に資したる效果亦不尠ものと被存候先は取敢ず御禮旁御通知迄如斯御座候敬具

咸鏡南道

練武場落成
武道大會を開く

咸興武德殿では篤志なる有志の醵金により約百坪の宏大な練武場建築中の處この程落成したので來たる十三日落成式を兼ねて咸鏡五郡の聯合武道大會を開催することに決定、道からは吉村警務課長臨席し翌十四日は引續いて咸鏡靑年會武道大會を開催する筈である（咸興）

時の記念日

十日の『時の記念日』元山府においては市內要所々々には標語出張して宣傳ビラを撒布し市內各學校においては生徒に對し時に關する講話をなし正午には各寺院教會の梵鐘および港內碇泊船よりは汽笛を鳴らし夜は公會堂において上田元山局長並に太田圓光寺住職の講演會を開く由（元山）

拾子

七日午後三時頃德源郡赤面龍山里の共同墓地附近の山中に生後間もない幼兒の棄てゝあるを薪取りに出かけた元山府中里四洞尹氏が見つけ元山署に屆出でたがこの事を聞いた府內臥下洞一四金興鎭要池氏がふびんにおもひ子供を貰取り養育することを申出でた（元山）

滿洲

馬賊襲擊の風說

間島老頭溝市街地では近日馬賊團の襲擊を受くべしとの風說傳はり同地の煤礦公司を襲擊するなどの風說を傳へて支那人資產家等は時節柄神經をとがらし夜間の外出等を差控へてゐるがこれに對する支那側警備機關は假りに風說であつても捨置き難き事だと俄に緊張し晝夜の別なく警戒に努めてゐる（間島）

リベール　りん病藥

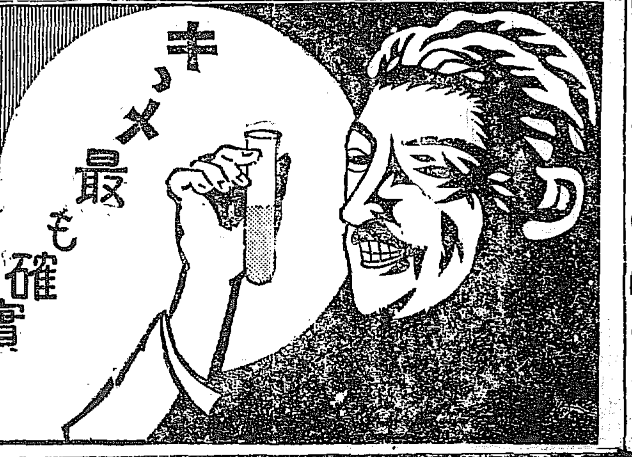

キメ最も確實なる

リベールが世界的に賣れるのは眞にキヽメの力である

全國津々浦々に至る迄もキヽメを以て好評を受け而も賣れ高に於て第一位を占むるに至つたりん病藥は恐らくリベールを措いて他にあるまい

特製リベールの早く効く原因

淋菌に對し猛烈に作用する原因はその製劑が藥劑師竹村獨特の方法に依て調合されてあるため服藥後腸粘膜よりの吸收作用が極めて迅速に行はれるからである即ち今夜眠めば直ちに吸收されて膀胱內へ滲入し茲に於て淋菌に對し强烈なる殺菌性の藥劑となつて翌朝放尿時生理的に洗ひ出される、その證據には翌朝の尿をコップに入れ透して觀ればよくわかる已に鬱色を帶び強き藥臭を放つてゐる之れに因つて淋菌は忽ち死滅し苦痛拭ふが如くに去る一日早ければそれだけ早くラクになる

餘り藥がキヽ過ぎて他へ害する憂はない？
決してない安心せよ

りん病は實に迷ひ易き病氣だから特に注意を要する多くはあれやこれやと迷ひ盡して手遅れにする

心配御無用……特製リベールの五日分は必ず貴下に大なる滿足を與へる

【價藥】
惡性用特製　五日分 金貳圓　七日半分 金參圓　十三日分 金五圓
輕症用　五日分 金壹圓　十日分 金貳圓

大阪市東區南久太郎町二丁目（御堂筋電停前）
發賣元　竹村製劑所
藥劑師　竹村幸次郎
電話長堀三五〇番　振替大阪三六〇〇番

◎全國藥店ニ販賣ス

65
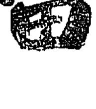
福助夏足袋

六十五回の工程を經て出來る!!

◇福助夏足袋は六十五回の親切な工程を經て出來る足袋ですから、永くもつ事は他に類がありません
◇福助夏足袋は洗つても足袋の裏が縮まぬ特別の工程を施しました
◇福助夏足袋は裏に涼しくて感じのよい絹寒冷紗がつけてあります

涼しい絹寒冷紗
裏の福助に限る

肺尖・肋膜・腸結核專門　脊髓・腹膜
古賀病院
九州線田代トス驛前　電話鳥栖五一番

銘茶……陶磁器
漆器、鍋釜、金物……荒物、世帶道具一式
和波商店
電話二二八番　振替京城八四七四番
咸興大和町二丁目

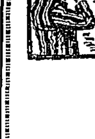
寫眞機械材料（目錄進呈）
岩瀬寫眞機店
釜山本町一丁目電車通
電話七五五番　振替京城七八八番

京城府西小門町
內科　外科　X線科
田中丸病院
電話光化門一八八五・二三八六
院長　田中丸醫學士
副院長　河醫專醫學士
主任　佐久間技師
普通病室及隔離病室ノ設備有り

便秘と下劑

四五日にわたり便通がない場合は種々な障害を來す。汎發性には頭痛眩暈、惡心嘔吐、不眠、局所性には腹部緊張、鼓腸肺及心臟の壓迫等其主なものであつて、こんな時にはラキサトールの應用が最も安全である、即ちラキサトールは永時の服用に適し且つ副作用及習慣性なき最も理想的下劑であつて他品の追隨をゆるさないものである。

新下劑　ラキサトール

說明書、實驗報告集は大阪道修町株式會社鹽野義商店より贈呈す。

金剛おこし
京城本町　亀屋

資本金　壹千五百萬圓
株式會社　十八銀行京城支店
京城府黃金町二丁目　電話本局一一八番・五九一番　振替口座京城八一四番
同　新龍山支店
京城府漢江通り十三番地　電話龍山五〇番　振替口座京城一八二三番
同　龍山支店
京城府元町二丁目　電話龍山一八番
銀行一般ノ業務ハ精々確實ニ取扱可申又京城支店及龍山支店ハ株式會社長崎貯蓄銀行ノ代理事務取扱申候

京城本町四丁目百五十五番地
內科胃腸科　肺病神經病
北島醫院
電話本局三二七四番

まだらが赤毛染
ナイス
清新なる美しき黒髪に染る
ナイスの五大特長
◆僅か二十分で黒々と
◆自然の色澤にそまる
◆樹枕に汚ず染まず
◆手際を通し染逆ゆ
◆用法至極手輕なり
發賣元　丹平商會

七月號 KING キング

面白い!!飛切り面白い!!本文口繪又々大增頁!!

巨彈連發!!斬新!!名案!!大傑作!!初夏の天地を搖がす大躍進!!

△受難の聖者・川村理助氏
高齢三十の學生から慈父の如く神の如く崇敬せらるゝ川村先生が、世道人心の頽廢を歎かれ學校を捨て家を捨て、救世の大發心!

△七難八苦を突破せよ……男爵 郷 誠之助

△キングを通じて日本国民に語る……米国大統領 クーリッヂ

△明治天皇に聚れ(御聖徳一世に高き教界の偉人が霜国偏世の大獅子吼)……明治会主唱者 田中智学 常務委員 蔦谷龍岬

△日本精神を發揮せよ……海軍中將 佐藤鉄太郎

△発明王エヂソン大立志傳
新聞賣子から世界人類の恩人と仰がるゝエヂソンが、八十歳の老軀を提げて又々大發明に熱中!死ぬ前日迄研究を續けるといふ大元気!

△諸國奇人變人名物男
全國各地に亙つて代表的奇人變人名物男を網羅、七千万同胞中の異彩、人間ばなれのした大人物、人間の傑作!痛快無類の大讀物

△南北両極征服の快男児(世界一の冒険家アムンゼンの痛快無比な両極征服記!生死を運に委せた大冒険!)

△奇拔な新商賣よろづ引受会社……池田藤四郎

△食はずに生きる法(生活難や食料問題を解決する頗る面白い新研究!何人も一読すべき好讀物)……農学博士 沢村眞

△總理大臣になる夕べ(運命が割り込む前後の田中首相の心境と、政界事情を語るが如し)……黒頭巾

△献身的努力の結晶・根津嘉一郎氏(財界の大立物根津氏が今日の大成功を得る迄の奮闘傳)

△名人達人決死の大試合(銃剣の冴え)……鳴弦樓主人

「赤い白鳥」の挿繪 伊東深水畫伯筆

写眞説明

死よりも強し(長篇大小説) 鶴見祐輔

正義俠血!紅涙熱涙!感激に満ちた若き男女の生活を描いた理想小説

菊池寛氏曰く……混沌と動揺との現代から溌剌とした新日本を建設しやうとする男と女を主材とした力強い暗示を與へる小説だ。

◎赤い白鳥(長篇小説)菊池寛
……青春時代の若人が持つ自由奔放な思想感情と愛の生活を描いた文壇説界讃嘆の大名作!

◎本朝妖狐傳(怪奇小説)中内蝶二
……本朝妖怪傳中の白眉、王朝前の物語りを中内先生得意の筆で活写した大讀物の大説物!

◎萬花地獄(劍俠小説)吉川英治
……愈々白熱化した劍俠大活躍!劍俠美談、痛快無双!息をもつかせぬ面白さ!

◎政治小説 町の人々……佐藤紅緑
◎歴史小説 俺は男だ……本田美禪
◎長篇小説 青春……中村武羅夫
◎熱血小説 風雲蒼龍組……下村悦夫
◎長篇小説 人間味……村上浪六
◎播隨院長兵衛……太田貞水
◎お伽噺 釜になつた蝸牛……塚原健二郎
◎落語 廣田小僧……春風亭小柳

此外大小讀物沢山!!

◆定價五十錢(送料三錢)◆

初夏にふさはしい
小説と隨筆

◎饒舌(小説)……加藤武雄
◎湯槽の朝(紀行)……若山牧水
◎好きな人(隨筆)……上司小劍
◎芝居(隨筆)……正宗白鳥
◎薔薇と月(詩)……小川未明
◎外套(小説)……谷崎精二
◎偉人(隨筆)……菊池寛
◎文藝の民衆化(感想)……中村吉藏

脱線息子 佐々木邦

天下一品!トテモ堪らぬ脱線ぶり
私立大学を卒業して親父の店に勤めてゐる坊ちゃんサラリーマンが月給は新米並でヒンヒンと危險性を爆発させる痛快な諧謔小説

大奮發の特設頁

教訓繪ばなし オフセット三色刷

空前の名案!! 一見驚嘆一読讃嘆 名士画家二十八名 執筆!大画帖

◎霧の中の少女(松村武雄) ◎親孝行の徳(芦谷蘆村)
◎軌道の上の猫(伊東忠太) ◎常識の持主(八波則吉)
◎四万円の謎(武藤山治) ◎神々しい姿(新妻莞)
◎三人の小学生(吉岡弥生) ◎駒鳥の巣(安倍季雄)
◎雀の団体訓練(佐藤定吉) ◎一個の握飯(塚崎直義)
◎交通巡査と猫(池田藤四郎) ◎馬の友情(堀内信水)
◎レールの小石(下村海南) ◎乃木大將(三島章道)

英雄傑士痛快物語

寸鉄肺腑を抉る痛快味!隠れた大英雄傳

◎鉄舟と南洲 前田曙山 ◎肥前守と塙検校 磯村野風
◎信玄と謙信 直木三十五 ◎広瀬中佐と次郎長 本山荻舟
◎清正と出来助 大倉桃郎 ◎團十郎と平九郎 小泉長三

△空前の美観!原色写眞 世界十八ヶ國風俗大画報

△新内閣各大臣家庭画報

△大道小道……婦人矯風会 少年禁酒軍 守屋東

△顔(名家玉什)……十三名家

△修養一夕話……五名家

△こよみ(暦)と迷信(迷信は文化人の大恥辱!何人も一読さるべき新研究)……理学博士 新城新藏

△古今狂歌ものがたり

△知つて置きたい家庭科学

△東西古今美談逸話

△家庭セクション

東京本郷駒込坂下 大日本雄辯會講談社(振替東京三九三〇)
全國書店にあります

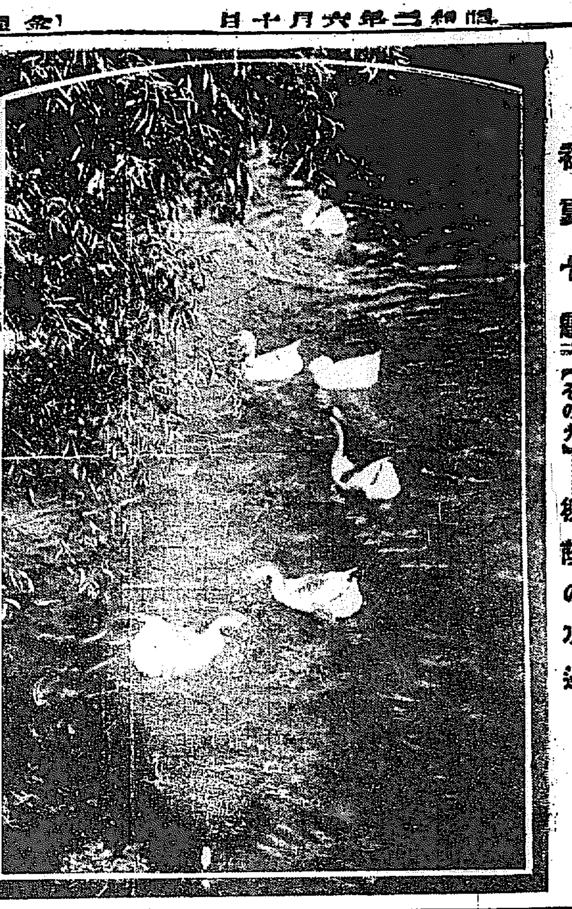

初夏十題【その九】……柳蔭の水邊

御大禮の準備委員決定 一木委員長以下

【東京電話】御大禮準備委員會委員長は宮內大臣一木喜德郎氏副委員長は宮內次官關屋貞三郎氏及び鳩山一郎氏と決定委員は政府および宮內省側より任命されるのであるが政府側委員は左の如く決定した

法制局長官 前田米藏
內閣書記官 長谷川赳夫
警視總監 宮田光雄
警保局長 山岡萬之助
大藏次官 黑田英雄
主計局長 河田烈
外務次官 出淵勝次
內務次官 河內麟吉
農林次官 阿部壽準
鐵道次官 八田嘉明
遞信次官 桑山鐵男
陸軍次官 畑英太郎
海軍次官 大角岑生
京都府知事 杉山四五郎

東亞博跡を大公園に

【福岡電話】東亞勸業博覽會の敷地跡は柴田福岡市長の設計通り今回日本第一の大公園をつくることになり市土木課で工事に着手した總經費四十五萬圓で十一萬七千坪の敷地を大公園となし八月までに第一期工事を終ることになつてゐる

一等割增 朝鮮に一枚 復興貯蓄債券

第九回復興貯蓄債券の第一回の抽籤が六月一日にあつたがその中に殖産銀行から賣出た分の五圓券第一三、〇三七番と十圓券第二三、四六九番の二枚が一等割增金附に當籤した五圓券の方は殖産銀行の大田支店で賣出したもので當籤者は大田小學校四年生の奧谷セキ子（一〇）さんである福運に惠まれたセキ子さんの將來には輝かしい世界が展開されるであらう、十圓券の方は山口銀行で賣出したがその當籤者は未だ誰やら判らないと

日前家出してゐたが八日京城府外北漢山に登つた所中腹で縊死してびらんした兒の完成の死體を發見し大ひに驚きその旨派出所に急報した檢視の結果、二日頃縊死したものらしく原因は失戀の結果だと。

瑞典國民奉迎文に感動 皇儲御持歸の品を拜し新聞も寫眞入で報道

【東京電話】瑞典スエーデン公使より宮內省に達した電報によれば昨夏御來朝のスエーデン皇太子同妃兩殿下の御思召しにより同國立美術館に我國各地よりの獻上品の展覽會が開かれたが當地新聞紙もその獻上品の寫眞を入れた記事を掲載して居るが殊に小學生の奉迎文集は非常に好評を博し殊に大分縣臼杵町小學校生徒の文集は多大の感動を與へて居ると

アラスカから千島經由が可 太平洋橫斷に就き兒玉大佐は語る

【東京電話】ウァード氏の太平洋橫斷飛行計畫につき遞信省航空局の兒玉大佐は語る

長距離大飛行は操縱者の體力、發動機の耐久力ガソリン積載量が決定的三要件だチエムバレンのは右飛行の成功に一つのれひを投げるものだ、卽ちハワイの熱帶で操縱者は疲勞を來たし發動機の機關に變化を來しはせぬか、それよりもアラスカから千島へ出て一氣に飛んだ方が可能性が多からう

リンドバークの大西洋橫斷飛行が成功せるは一にこの三條件がそろつてあつたからだ、ウァード氏のハワイ經由を批評してゐる

こゝでも橫斷計畫 ブルクリン東京間を

【ホノルル電報】ニューヨーク、ブルックリンの飛行家ダブル、ユー、チー、ウァード氏は八日汽船ベンチユラ號で當地より發表したが、氏は今夏ブルックリン、東京間の飛行を決行す可く計畫してゐる同氏の計畫はブルックリンを發し大陸二千六百マイルを橫斷しサンフランシスコに着し更に二千四百マイルを飛んでホノルルについた上、ホノルル東京間約四千マイルを一氣に飛翔せんとするにある、氏今回の來島は右飛行機の燃料供給着陸地等につき研究を遂げるためであると。

皇太后陛下御所新築 純日本式に

【東京電話】皇太后陛下は諒闇明け後青山御所に御移りの御豫定であつたが御所は震災の影響意外に甚だしく今後の御使用に堪へないので內匠寮は豫算約六十萬圓を計上し青山御所內[illegible]より約八百坪の御新殿を建築することとなり勅許を仰ぐことゝなつた、建築は純日本式のはずで完成は來年秋となるべく從つて陛下御移轉も御大典後に相成る御模樣である

失戀の縊死

[illegible]（二二）は數

鐵道局の傳書鳩訓練

鐵道局では災害その他における通信連絡上の補助機關として昨年來傳書鳩を飼育して居るがこれが實地訓練をこの六月よりなす事となり第一期として六月中は京釜線は鳥致院まで京義線は開城まで京元線は鐵原まで放鳩訓練をなし七月以降は釜谷まで放鳩距離を遠くする豫定である

四人の娘が誘拐さる 一夜の同時に

【大阪電話】大阪府泉南郡岸和田市では一夜に四人の娘が誘拐された、八日午後十一時頃同市須賀町道古トミ長女ミネ子（一七）同町山口キヨ子（一七）外二人の娘が二、三名の男に連られて南海線岸和田驛から大阪行の電車に乘つたのを近所の人が見付け不審に思ひ親達に知らせたので俄に大騷ぎとなり近所の人十數名と共に捜査したが皆目行方が知れぬので岸和田署に屆出で同署から全國各署へ手配したがこの婦女誘拐の一味の全部が未だ檢擧されぬので同市の娘持つ親達は戰々兢々としてゐる

驅落男の悲歎 女を連歸られ

長崎市玉江町岩瀨禮一（三五）は町內で評判をとつた小町娘の岩崎ツル子（二〇）と戀におちたが双方の親が添はせて呉るやうな模樣がないので六日朝手に手を取つて長崎を飛び出し朝鮮奧地へ行く目的で七日朝釜山についたがツルの實父玉次の保護願ひによつて上陸すると、すぐ取押へられた、玉次は七日夜身柄受取の爲釜山署に出頭したが逃げた男には何等の關係はないといやがる娘一人を引放して長崎に歸つたが取殘された禮一は歸るとて旅費はなしまるで夢の抜けたなきからのやうな格好をして留置場に坐つたまゝ天を仰いでゐる

町內自慢（投票の中から）

時代を見守る東拓支店の建物 生きた廿年の朝鮮開發史 木造建築界の誇り

東洋一の總督府あり、その他鮮銀あり京城郵便局あり數ある大建築物の中に僞にての大建築を誇つてゐるのは黃金町の東拓京城支店であらう、農業に、移民に、その持つ使命を限りなく半島に延ばさんとする策源地たるこの建物こそ誇りうる存在だ

木造とし ての大建築

明治四十三年工を起し十六萬圓の經費で敷地三千坪建坪九百坪で四十四年の

春完成 したといふ、その當時は朝鮮銀行につぐ大建物として、その偉大さを誇つてゐた然るに半島の文明が徐々に開け建築技術が進むにつれ附近に日本生命が出來、朝鮮銀行が設立されるに至つて、かつては偉大さを誇つた建物もたゞ

明治時 代の遺物としてさびしく殘されるにいたつた然しその建物には歷史がある新しき物の追從を許さぬ記錄がある約廿年近い建築技術の躍動しつゝあらゆる出來事を沈默の中に見守つてゐる京城建築界の一部分なのだ

古き建物 に對し何等の美飾も施さないのも只この誇りを失ふまいとする當事者の苦心であらう、大正六年本社が東京にうつされ建物の標札には東拓京城支店と記される事になり今までふさがつてゐた

室が急に あいたので朝鮮銀行に貸與し、殖産銀行の事務所として一部をさかれたのである、現在は土地改良部が新しく設けられたので職員も百三十余名に增加したとの事、內部が更に變するたびにその當事者は感心しつ然し變りもせず二十余年の長い間東拓と共に生きて來たこの建物と世の有爲轉變とを比較して何と意味深きコントラストではないか（寫眞は東拓支店）

川合訓導生命は取留む 子供のことをうは言

一家四人と心中の主河合訓導は目下元山府立病院において療養中であるがその經過は順調で傷口の化膿もせざる限り生命に別狀はない由であるが同人は妻の死亡したことは承知してゐるが長男榮司、次男寛は生存してゐるものと信じてゐるらしく時々うは言に子供のことを口にするとかなほ精神未だ恢復の狀態にある（元山）

元山の罷業一段落か 一時惡化せんとし漸く兩者の協定成る

【元山特電】元山勞働聯合會の罷業は三日目の九日朝に至り代表者たる內國通運派勞働會側と組合側とは決裂し双方共いよいよ持久戰に入るべく見られ一方同盟員五十名勞働者は仁川より乘込む[illegible]

ピジョン泥棒

當時住所不定慶尙北道[illegible]（三〇）全南木浦[illegible]（二〇）の兩名は去る七日午後十二時府下高陽郡[illegible]里內地人[illegible]商店に忍び入りタバコピジョン、マコー八十個を竊取し翌八日正午頃[illegible]路上で賣つてゐるところを西大門署に御用

高島運命鑑定

運命鑑定の大家高島張耀氏は本町四丁目廿八番地に鑑定所を設け來る廿日まで毎日午前八時から午後八時まで鑑定に應ずると

「運命座」に則り演劇博物館創設 坪內博士の業蹟を永久に記念する爲

【東京電話】明年古稀を迎へる我文壇の巨人坪內逍遙博士が半世の努力になる沙翁著述四十卷の完成も近づいたので早稻田大學部關係者はこれを機會に博士の業蹟を永久に記念するため演劇博物館が創設さるゝことになつた演劇博物館は歐米でも稀に聞く施設で博士の研究した沙翁時代の「運命座」に則り舞臺研究室を造り早大裏手に二十五萬圓で三百坪三階建がつくられることになつた、しかして同博士寄贈の沙翁文庫五千六百冊その他の珍藏が集められると

自動車のよいので定評ある 京城自動車の 一圓均一タクシー 高級時間貸ハイヤー 電本一〇四〇番二七四四

農村に囑託醫

【東京電話】內務省では都市偏重の弊を避け特に農村保健、衛生に對して徹底的施設を行ふことになり、一村一名乃至三、四ヶ村に一名の割で囑託醫を設け年一千圓の補助をなし專任も[illegible]者を全國各農村に設く案をたてゝゐる。

スポーツ

醫專大勝す 對法專野球戰（專門學校野球聯盟） 19A—0

九日正午十二時から京城運動場で恒例の朝鮮大學豫科專門學校野球戰は、李學務局長の始球式で開始、勝頭戰たる醫專對法專戰は十二時十五分佐竹（球）鍋島（壘）審判の下に法專先攻で始まつた

法	0	0	0	0	0	0	0	0	0	0
醫	8	0	3	1	3	0	4	0	A	19A

◇法專は最初から三者凡退をつゞけきれいに三人づゝで無得に終つたに反し▲醫專は敵失、四球ヒットを利して一回に先づ八點をせしめて徹底的に壓迫し纍に攻めつけて法專をしてほどこす術なからしめ遂に十九A對零で大勝す時に二時十分

法專（先攻）（三）李 （捕）白 （投）鄭 （遊）金 （二）木田 （右）朴 （左）尹 （中）張 （一）金（同）

醫專 （捕三）木村 （中）友田 （投）黑田 （遊）松永 （二）山城 （三）岩村 （左）西本 （右）坂島 （一）折川

45打數23 16安打3 2二打0 2三打0 1本打0 8盜壘0 4三振10 3四球0 3犧打8 0失策

高工勝つ 對高商野球戰 7—5

つゞいて高商對高工戰は午後四時五十分高工先攻で開始（松島球審、安達壘審）

高	0	1	0	0	0	3	0	0	1	5
工	1	0	0	0	0	0	0	4	2	7

◇一回 高工千村第一球を中堅越にヒットすれば絶好の二壘打となり吉松遊ゴロ二進賀川の犧打で千村生還して一點を先取し森田の左飛に終る▲高商凡退（工一商〇）

◇二回 高工木島ヒッティングに出たが後拔なく▲高商松本四球を利して二盜を企て捕手惡投に一壘三進し後三振不死に松本生還して同點となる

◇五回 まではバックメンのエラーもあつたが打撃珍しく一つの投手戰の如くになつて兩軍入らず

◇六回 高工凡退のあとを受けて▲高商平山先づ四球を得て投手牽制球を暴手逸するまに二進橋口の一飛バントに送られ、中原ピーゴロの後松本バントしてボール轉々するまに一壘三進平山橋口並んで生還つゞいて後の三個に松本生還して三點勝こす、

◇七回 兩軍入らず

◇八回 高工千村遊飛一壘失に生きて吉村四球を貰つたので投手平山、中原に交代したが中原最初のが敵たんの初りで森田の三飛に吉村封殺されたが千村生還續場を熱狂に導くうちに木島四球增戶四球で滿壘內野安打に加點されて同點となつたので再び內の內野安打に木島還へり高工一點勝も越してしまつた▲裏を受けた高商凡退に終る（工四商〇）

◇九回 高工一死後吉村右翼右にヒットして賀川の二飛に封殺されたが森田左翼深く三壘打しついでそのボールをショートハンブルしたので賀川、森田並んで生還、ウイニングポイントを得增戶の遊飛に終る▲高商一死後太田四球を得て羽根三個惡投に生き島崎投手暴遊とみられたが平山の遊飛に太田生還したのみで結局また遊飛し遂に七對五で高工快勝す時に七時十分

高商 （遊）島崎 （投）平山 （三）橋口 （二）中原 （捕）松本 （一）福間 （右）太田 （中）羽津 （左）[illegible]

高工（先攻） （遊）千村 （一）吉松 （三）賀川 （投）森田 （右）木島 （捕）增戶 （中）宮內 （二）河內 （左）笠

34打數31 9安打3 1二打0 3三打0 1犧打1 3盜壘2 2三振10 6四球8 6犧打7 4失策0

戰跡

法專と醫專の結果は當然の數である一切のコンデイションは、あゝなるものだらう併し負けても終りまで法專がガンバリつゞけた意氣は壯とすべきである▲高工と高商は、何れも走壘が下手でバントすべき時にバントすることを知らず、投手の技術も相伯仲してゐた▲勝敗の分岐點はたゞにベンチの如何にあつたのである▲最初高商が勝運にあつた時は高工の投手が常に投者にビハインドしてゐる上に、九イニングのあちにみな四球を許してゐることである、而もこれは打者をおとし入れんとして自らのなにかゝつた感があつた▲ついで高工が勝ち出した時卽も八回に投手が代つた時である、なる程平山疲れたかも知れぬが一つのウォームアップをしてゐるのでもないのであるから、ピンチでもないのであるから出投さすべきで、投手を交替するにはベンチに深い洞察力と隨信がなくてはならぬ▲……だらうといふ考へなどで絶退すべきでない（たていし生）

鮮銀對城大 庭球戰鮮銀勝つ

朝鮮銀行對城大庭球戰は九日午後四時半から鮮銀コートに於て開始、城大重杉浦柳美澤組よく活躍したるも鮮銀長谷川原組、安浦岡組、村上福島組の三組を斃して大勝した、兩軍のメンバー左の通り（第一ランド）

城大		鮮銀
飛永・井	三—四	丸山・山
樂・若	〇—四	長谷川・原口
徐・姜	〇—四	安・岡
杉浦・柳美澤	四—二	中尾・川崎
林・澤田	二—四	村上・福島
（第二ランド）		
杉浦・柳美澤	四—二	丸山・山
杉浦・美澤	二—四	長谷川・原口

鐵道陸上部 員平壤遠征

鐵道局陸上競技部は平壤體育協會の招聘を受け一行三十餘名十一日午後七時龍山發にて平壤に向ひ全平壤軍とトラック、フイルドの對抗戰をすると

龍排球聯盟戰

既報京城基督教青年會主催本社後援の京城府中等學校排球聯盟は愈々左記七校加盟來る十一日土曜日午後二時より府內太平通り同青年會に於て競技會を開催する事になつた

京城工業學校、儆新學校、京城師範學校、善隣商業學校、京城第一高等普通學校、京城師範學校、龍山中學校

コダマ會庭球大會

本府山林部コダマ會庭球部にては來る十一日（土）午後一時から倭城臺總督官邸コートにおいて同會夏季庭球大會を開催することになつたが一般會員の參觀並び

メガホン

◇……慶熙俱樂部主將增谷君は七月一日より龍山野砲第二十六聯隊見習士官豫習のため入營する

◇……京城運動場は昨今運動シーズンのため連日各種の競技や試合行はれ殊に應援團等の熱狂に東大門小學校では授業時間中には非常に迷惑を感ずると云ふ例を京城府廳へもたらした

◇……これがためでもないが九日から京城運動場で開始さるゝ京城專門學校野球リーグ戰では各校とも應援團を廢止し拍手以外絕對に應援をせずと云ふ

◇……誠によき事でありさぞ東大門小學校も喜び又應援團の[illegible]を示す事であらう

◇京城運動場の庭球コートは從來設備に多大の不備があつたので京城府廳では七月下旬から各二面宛の擴張工事に着手する筈で遲くも九月初旬には完成し庭球愛好家に一大福音であらう

千餘頭の乳牛結核で撲殺 警視廳の大英斷

【東京電話】不正牛乳販賣事件が發覺、東京警視廳が極力調査の結果東京市內外六千六百餘頭の乳牛中一千餘頭は結核にをかされてゐること判明し警視廳衛生部は大英斷を以てこれ等結核牛を撲滅することに決したこれにより牛乳商の受ける損失は十萬圓に達するはず

長江陸戰隊一部撤退

【東京電話】漢支方面の平靜と我海軍當局では長江陸戰隊中の陸戰隊を今後の情勢如何により撤退することにきめた

記事訂正

八日附本紙朝刊二面取締役に不當配當事件と題する記事中取引所理事合資會社長新田義民氏が參考人として檢事局の喚問を受けた旨記載したが現組合委員長は稻葉純治氏であり新田氏は何等の關係もないのであるから訂正して置く

故李載克男返虞式

故男爵李載克氏の返虞式は九日午後六時半上往十里電車終點驛において行はれた。李王職長官韓昌洙男、李恒九子爵[illegible]總督府より田中政務總監代理[illegible]京畿道知事[illegible]、朝鮮貴族同民會の[illegible]、李完用侯爵代理[illegible]氏等參拜しまた本社からは[illegible]、府尹からは[illegible]氏參拜し盛大であつた

アナウンス

▲總督府醫院の醫院さん達が總督府醫院から城大へくものである▲といふのは、醫院は來年から城大に移管されるので醫員の待遇は內地帝大と權衡を保つ事になる▲內地帝大の附屬病院で臨床の助手は初任が判任の八級から九級、希望者のすくない特別醫局だけが五級となつてる▲處が總督府醫院は專門醫で臨床の初任が四級、五級▲そこで城大附屬病院になれば、內地並に格を下げられはしないかといふのだ▲格下げは冗談（城大）だとか、格下げに不足（附屬）はないよそれで好いん（醫員）だなど▲びくびくなのに、しやれ飛ばしてるといふ呑氣

國有林野公賣

一、所在地 平安北道[illegible]郡[illegible]面
一、林野面積 [illegible]町
右六月二十八日[illegible]ニ於テ一般競賣入札ニ附ス[illegible]
昭和三年六月八日 [illegible]

平安北道

[illegible]
昭和三年六月

朝鮮總督府

京日案內

鑛山 賣買紹介[illegible] 京城[illegible] 小杉

採用 內地人[illegible] 京城[illegible]

貸家 市內中央交通便利[illegible] 八光化門ビルヂング[illegible]

住宅 溫水暖房給水設備文化住宅[illegible] 杉山 電光一八一

古鏡 新品同樣[illegible] 岩政硝子店

電話 賣物有り[illegible] 電光二一番

恩給 年金[illegible] 森田

洋服 [illegible]

恩給 低利[illegible] 西村商會

養兎 [illegible]

ほね つぎくじき治療 [illegible]

古本 京城本町[illegible] 金子書店

恩給 [illegible]

黑燒 [illegible]

ほね つぎくじき[illegible] 柔術道場

恩給 [illegible]

藥局 調りなし 本町四丁目[illegible]

求む [illegible]

特別案內

鍼灸治療 赤玉嵐一心堂

夢に狂ふ (115)

吉井勇作　多田毅三畫

豹百記（二）

午頃から生温かい風が、暗く濁つてゐる沖の方から、漣頭を白く泡立たせながら吹いて來てゐたが、夕暮間近になると、急に風は威を増して、海はもの凄く荒れ狂ひ初めた……。夜に入つてからはその上に、横なぐりに吹き付けるやうな豪雨を交へて、それはもう立派な嵐だつた。風の吹き募るにつれて、海鳴りの音もだんだん激しくなつていつて、ごおつとなる波の叫び聲を一緒にあつめたやうなもの凄い音が、全くこの世を封じてしまつた黒白もわかぬ闇の中から地を揺るがすばかり高く聞こえて來た……。と、その物音の間を縫つて、

『おおい……おおい……』

といふやうな、船から救ひを求めてゐるやうな聲が、空耳かと思はれるほどかすかに、海の方から聞こえて來たが、何時の間にかそれも颶風に吹消されてしまふと、後は飛び迷つてゐる海鳥の悲鳴がもの憐れなほど心細く、風雨の音にまぎれながらも、やみに洩れて來るばかりだつた……。

八時、九時、十時――夜が更けるに從つて、嵐はだんだんはげしくなつて往つた。暗い夜空を縦横無盡に、ひつ掻きむしる稲妻の閃きは凄いといふよりもむしろ紫がかつた、燒き刃の色に凄み染て鋭い脚の早さをありありと見せた。

沼津の街は日が暮れると、もうすつかり嵐におびへた様に、殆ど家といふ家は戸をしめ切つて、安からぬ夜の眠りへ急いでゐるのだ。がその中でも街をつらぬいて流れてゐる川の河岸に立つてゐる、東瀛病院の二階の一室では、殊さら嵐におびへてゐる二人の男女があつた。それは山岡の自動車にしかれた時に受けた傷が原因で、さながら病上りのか細い體を一層瘦めていまだに病床から起つことが出來ない滉太郎と、それに附添つて看護に努めてゐる多摩子との二人だつた。

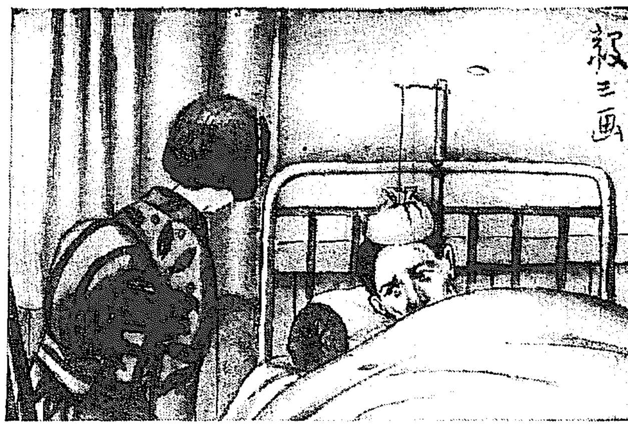

『ひどい嵐になつちまつたぢやないか』

滉太郎の方はもう大抵癒つたのだけれども、胸を傷つたために肋膜に炎症を起こして、まだかなり熱の高い滉太郎は、潤んだ目を瞬いて多摩子の方を向いていつた。

『え……、中々止みさうもありませんわね。これぢやあなたお寂しくないでせう』

『うん……。寂られない方がかへつていゝよ、寂るときつと盗汗をかくか、うなされるやうな夢を見るんだから寂るのも中々樂ぢやあないよ』

『さうねえ如何にかして早く熱が除れるといゝんですけれど……』

多摩子はさういひながら、いたましさうに心持ち眉をひそめた。と、滉太郎はやゝ興奮したやうに瞬を火照せながら、

『なあに熱が除れたつて除られるもんか。あんなやつの自動車にひかれたと思ふと、おれはもう悔しくてなんぞゐられないほど腹が立つんだ』

『ほんとにあんなひどい人はありませんわねえ。病院の費用は拂ふといつて置きながら、まだ一文も拂はないらしいんですよ』

『さうか……。拂はないんなら拂はないでいゝ。おれの方でも考へがある……。』

紙上病院

淋病の治療法

【問】私は淋病の爲に大いになやまされてをりますどんな治療をすれば一番はやく根治するでせうか隨分服藥等も試みましたが何れも思はしく治りません。專門病院は京城には何處にありますか（悲感生）

答＝淋病は必ずしも服藥だけにをりませぬ。從つてそのおかされた習慣と經驗により各治療法が異るものですから自宅療法は六ケしいです。專門病院は京城にも數ちもあります（外科皮膚科潮戸病院）

肝油と喫煙

【問】一、『肝油ドロップス』は營養不全の幼兒に服用させて効果がありますか　一、喫煙は動脈硬化症（血壓多くなる）の原因となりますか（釜山讀者）

答＝一、効果があります。二、原因となります（内科小兒科吉田博士）

藥草の効能

【問】一、煎じて効能を有する藥草を黑燒きにしては化學的變化を來たして効能を失するものでせうか　一、同一の効能を有する二種の藥草より製したる藥を調合する時その効果に障害をおよぼすものでせうか（慶城Ｉ・Ｈ生）

答＝一、恐らく効力を失ふでせう　二、その藥物の性質によつて異つた結果を見るかも知れません（内科小兒科吉田博士）

幼兒のコシケ

【問】本年滿三歳の女兒こしけ様の粘液を分泌しますそのまゝにおいて差支ないものでしようか（愛兒の母）

答＝婦人科專門醫の治療をおうけなさい（内科小兒科吉田博士）

肋膜炎

【問】私は女學校四年の者ですが昨日の晩から急に左の背から乳の下にかけて痛みます。呼吸をするにも痛いのです。熱は有りません。今年の二月に肋膜をわづらひました。時々こんなになるので心配でなりません。早く手當になる自宅療法をお教示下さい（枯れる草）

答＝肋膜炎が完全になほつて居るかどうかを診査しておかひなさい。そして根治して居ないならば根本的に治療なさるのが肝要です。熱もなく、食慾も十分でそして安眠が出來、日々健康が増すやうでしたら、御心配にはおよびません（内科小兒科吉田博士）

神經衰弱

【問】今年二十三歳の男子三年前より神經衰弱にかゝり或る時は輕く或る時は重く今日におよんでゐます又同時に耳鳴りをおこしその程度も頭の工合に比例してゐる際ですこんなに久しきにわたつた神經衰弱でもなほりませうか又耳鳴りは神經衰弱がなほりましたらなほりませうかこれにつき電氣療法はよろしいでせうか又効果はどの位でせうか（ほつかん頭）

答＝なほります、耳鳴りも同時に消失します、電氣療法、冷水浴、湯治等は大いに効果があります（内科小兒科吉田博士）

皮膚炎

【問】二週間以前頸より睾丸陰部を中心とし周圍に輪狀帶に紫色を呈してゐるデキモノを發見しましたそのデキモノは個々には小さくて群生してゐて局部部は赤紫色に變じ日の經過するにつれて擴大して行きます、大變にかゆみを感じ他の足部の所々にも散生しつゝある有様ですが病名家庭療法藥品使用法等を御教示下さい（廿才の悩める青年）

答＝確かの藥か粉かの『かぶれ』ではありませんか御手紙だけではわかりません（外科皮膚科潮戸病院）

讀者らん

▲七日の（前田生）様あつしをきて診開する決心がありましたら電話本六七四番へ（松本）▲八日の（旭町生）様御相談に應じますから電話龍五八九番へ（島田）▲七日の（ひさ子）様また新らしい折たゝみ式の乳母車がありますから黄金町五ノ二五〇へ（田中）▲催眠術をかけて下さる方は（御顔生）▲七日の（淑女）様探出しますから櫻井町一ノ七八へ（東洋看護婦會）▲助産婦養成所を出た者ですが産婦人科又は產婆様のお宅で使つて下さる方は（芳子）▲京城の專門學校および大學の生徒にも同様に軍事教育を實施して下さい（一父兄）▲七日の（一讀者）さんへ御聞きなさい（○Ｔ生）▲當年二十八歳の男子で明大の法科を出ました御採用下さる方は電話本二二五四番へ（平岡）▲市内で讀賣新聞の取次ぎ販賣所を御知らせ下さい（渡邊）▲本町二丁目の町田籠師で取次いでをります（係）▲匿名氏名の明記なきものは掲載しません（係）

圍碁新局（七）

五先　杉原愛之助
番先　小島三谷

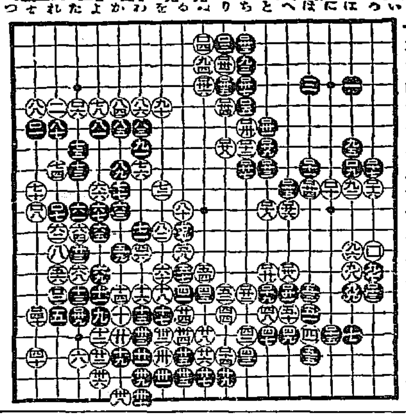

演藝案内

中西テント商會　京城驛前　電話本局二八四八番

大正館

八日より特別大興行
松竹キネマ超特作　島津保次郎監督
大悲劇　涙の笑顔　五卷
京都撮影所超特作　衣笠貞之助監督　大時代捕物劇
猛狼　全卷
阿波鳴門之巻　近松英三郎、瀬川洋子、坪井哲共演
野村芳亭監督　菊池寛原作　世評の映畫化
原作の價値は既に作者をして名聲をあらしめたる出世作として天下に定評あるもの今や映畫として光彩陸離たり
父歸る　八卷
岩田祐吉、小澤榮子、野村七郎、松井千枝子、八雲惠美子、佐々木清野共演

喜樂館

日活特作名畫大興行　九日（木曜日）より大封切
日活時代劇部特作映畫
生靈　七卷
中野英治一人二役　酒井米子一人三役
日活現代劇
椿姫　十二卷

中央館

マキノキネマ　八日より超特別大興行
マキノプロダクション現代特作
隼　前編六卷
悪魔の星の下に　全十二卷

黄金館

帝キネ　六月十日より帝キネ三大映畫を御覧
時代劇　名劍獅子王　全六卷
生不動　全六卷

京龍館

六月六日ヨリ上映
石田三成　全三卷
正義の強者　全拾卷

浪花館

明治町　電本二六〇番
六月十二日より　太陽會二十餘名大一座
出雲富士一行
出雲小糸

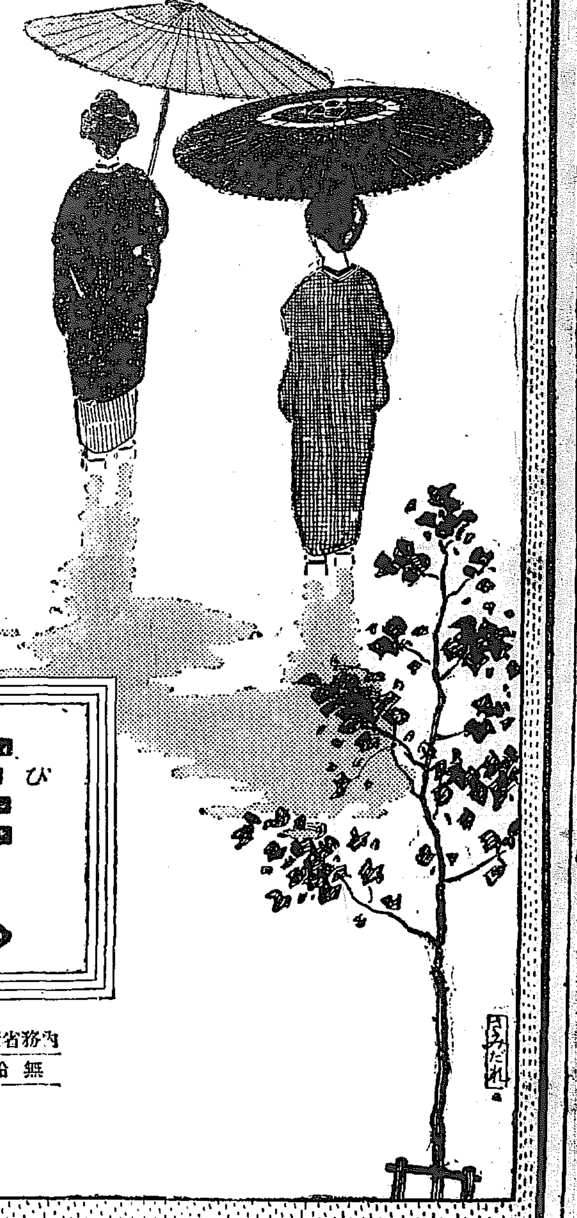

大多數の婦人方に良いと言はれる白粉

美顔の白粉は、煉でも固煉でも粉白粉でも、何れも桃谷藥學博士完成の原料から創製せられ、純粹無鉛、絕對に鉛分の心配なきは勿論、非常に美しく、殊に上品に美しく附きますため、ますます評判になつてをります。未だの方は早くお試し下さいまし！

▽桃谷化粧品研究所創製△

美顔白粉

内務省衛生試驗所　無鉛證明

朝鮮郵船定期出帆廣告

○仁川出帆（代理店内國通運支店）
△靑島安東航路　△永保丸　六月十四日安東ヨリ靑島行
△博多航路　△漢江丸　六月廿四日釜山ヨリ博多直行　西鮮各港經由

○木浦出帆（代理店）

○釜山（出帆取扱店）

○元山出帆（代理店内國通運支店）

△金剛山航路　六月一日ヨリ開始
使用船　かも丸

大阪商船株式會社

●關門神戸大阪行（群山木浦經由）

●内地各港出帆主要航路

京城代理店　國際通運株式會社支店　電話二一〇七
大阪商船株式會社仁川支店

京城日報
夕刊

すき燒
鳥料理
水炊
本町三丁目　喜久家
電本一三八三

第三國の妥協提議を作霖氏眞向から否定

おせつかいは眞つ平の意か―それとも本音か

斷然戰ふと言ふ

【北京九日發至急報】第三國の斡旋せる南北妥協提議を張作霖は眞向より否定し斷然戰ふ旨を言明した

第三國とは日本か

英國が日本に持ちかけた南北妥協調停役說

【北京八日發電】假に上海を出發した駐支イギリス公使は、七日夜北京に歸り八日芳澤公使と會談した、その内容は嚴秘に附せられてゐるが、一部外交團筋ではランプソン氏は支那の赤化防止は蔣介石氏と張作霖氏を妥協せしめるに如かずと說き、日本がその調停役とならん事を芳澤公使に勸め旁々日本の肚を探つたものと取り沙汰し右會見を重視してゐる。

妥協は成つても青天白日旗は掲揚せぬ

赤化討伐は飽くまで決行　張作霖氏の氣焰

【北京八日發電】張作霖氏は南方妥協問題その他につき左の如く語つた
山西省の閻錫山は代表者を通じて妥協をはかつてゐるが、何うなるかまだ判らぬ、三民主義はわれわれの敵で飽まで對抗する、蔣介石とは妥協の話があるが奉天派は青天白日旗は掲げない、我國人から日章旗にかへよと強要されてもそれも出來ないと同じである、三民主義は國利民福を基礎とするなら賛成だが解釋次第によつて共産主義にもなるから危い、支那が赤化すれば次ぎは日本である、余は飽まで赤化討伐の決心である、勝敗は他の常だ最後の勝利を占むる考へだ

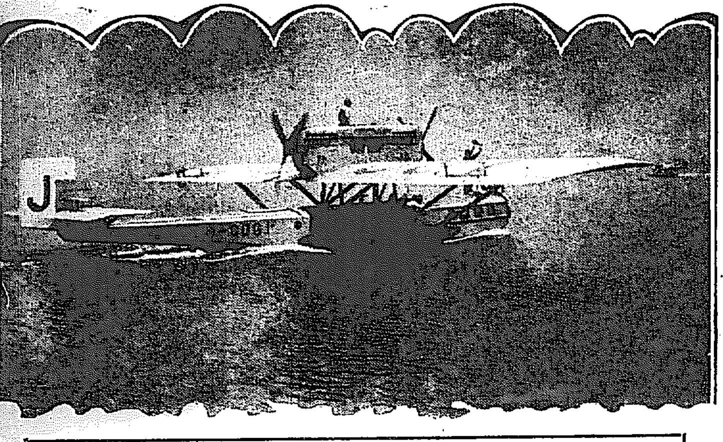

見事に飛行した怪物。

「獨で組立中だつた日本航空會社の大阪上海間定期航空用飛行艇ドルニエ●コメツト號——十六人乘りといふ大飛行艇●客用のシート十箇を設置せるといふ怪物——も愈々組立を終つたので六日大阪木津川尻で試驗飛行を行ひ●見事に離水後樂々と三時間の上空を大きく旋回飛行して大成功を收めた。」

北京市内に討張を宣傳

【北京八日發電】南軍の宣傳は漸く猛烈となり八日市内の各新聞通信、官衙、銀行、會社、大商店等に普通郵便を以て宣傳文書が多數送られて來たその内容は馮玉祥、閻錫山、蔣介石の聯軍は近く張作霖を討伐すべく近く北京に入るはずであるが、我革命軍は天下民衆の味方であつて秋毫を侵さず國を救ひ民を愛する云々とあり、右文書は發信地のスタンプは不明瞭でないが西北國民軍聯絡部司令部とある

安國軍主力を保定に集中

黄河北岸には少數を殘し南軍の渡河に備ふ

【奉天九日發電】さきに開かれた安國軍最高軍事會議の結果、黄河北岸の奉天軍司令部は保定に移され、附近の防備として南軍の渡河を阻止するに足る少數の防備を殘し、主力は汽車で保定附近一帶に後退、一部は徒歩にて津浦線徐州、北西州附近に退却し、方振武の軍は山東軍と策應し張宗昌は津浦線を中心に孫傳芳は江蘇山東の省境に當り城に本部を置き共に省境守備に當たつてゐる

奉軍八師に出動命令

京漢線方面へ移動

【奉天九日發電】安國軍司令部の命により營口北大營にある第八師砲兵一大隊（大砲十二門砲兵八百名）は一兩日中京漢線方面へ出動することになつた。

南軍善戰して官庄に進出

内應者をも出し山東軍臨城へ壞走

【上海八日發聯合】上海支那側の情報によれば五日夜から七日朝まで約三十六時間にわたり徐州の北官庄附近で南北兩軍の間に激戰が行はれ、南軍側は多數の死傷者を生じ相當苦戰したが山東軍の一部が内應した爲その隙に乘じて遂に官庄を占領し山東軍は臨城附近に退却した

きのふ大連へ山梨將軍着く

視察に過ぎずと質問を受け流す

【大連八日發電】山梨大將は軍醫その他を從へ八日午後三時バイカル丸にて來連、記者を同船時別室にこゝろよく迎へたが、各種の質問には要領を與へず
自分は大正八年に來てから八年振りであるから奉天が背島か或は直ちに天津に入つて各主要都を廻りたいと思ふが未だ決定しでゐない單に視察に過ぎない
と語り四時上陸遼東ホテルに、はいつた。

經濟斷交を飛檄す

出兵反對に南京の氣勢

【上海八日發聯合】南京來電によれば國民黨中央黨部は全國の國民黨部にあて民衆は日本の山東出兵に反對するため、大規模の運動を起こし排日、經濟斷交を勵行するやう命令を發したと

朝鮮でも司法官會議

廿三日より六日間開會

司法省では六日より十一日まで司法官會議を開催朝鮮よりはこれに十一名の司法官を出席せしめてゐるが、朝鮮においても來たる二十三日より二十八日まで六日間本府において檢事、法務局長統轄の下に司法官會議を開く事となり、出席者は地方法院長、檢事長など司法官二十四名で、松寺法務局長、獨逸長岡本主總氏以下に對し九日付を以て左の如く出府を命じた

辭令

判事岡本至德　檢事柿原琢郎
判事深澤新一郎　檢事境長三郎
判事竹尾義麿　檢事千賀顯市
判事永島雄藏　檢事堀勘次郎
判事多田吉鋼　檢事大沼惟隆
判事五味逸平　檢事赤井定義
判事菊地太惣治　檢事新藤寬三郎
判事寺田三藏　檢事津久井利行
判事吉田平治郎　檢事鶴田顯
判事橋本寬　檢事杉村逸樓
判事津守萬吉　檢事奈良井多一郎
判事諸留勇助　檢事平山正祥
出府を命ず（各通）

元賣捌問題を一先づ打切る

全鮮の各關係者が六月中に態度決定

全鮮たばこ元賣捌會社合同については全鮮の各元賣捌代表者が五日以來京城に參集し、協議をつゞけてゐたが、遂に八日夜の會合で議も纏まらず一まづ會合を打ち切る事になつた、專賣局の
＝意嚮＝　は合同を以て元賣捌の策となし飽まで唯一會社設立を慫慂する事になり全鮮六十の元賣捌に對して六月末までにこれに關する回答を求めてゐるので合同元賣捌きはそれまでに態度を決定する事になつて居る、八日夜の會合で議が纏まらなかつた原因は曾て殖産銀行設立の際にも約六ケ月の準備期間があつたがタバコ元賣捌き合同の大問題にも同樣な準備期間を必要とするとの論が多數を占めたためで從つて全鮮六十の元賣捌き全部が六月中に諾否に對する
＝態度＝　決定をなして回答するや否やは疑問視されて居る、全鮮の元賣捌きの内譯は會社十六組合十六、個人廿八となつてゐた會社の態度決定には株主總會の議決を要するが、總會召集には二週間の期間を要するので、今月末日までの回答は不可能事とされてる關係もある、京城元賣捌き會社はかゝる事情であるため、近く大株主會を開催してこれを附議し、回答する事になつてゐる

關門隧道に五百萬圓

【東京電報】内務省土木局の關門海峽の第二期工事促進のため十年計畫で五百萬圓全部國庫支辨にする案をたてた

地震計室新築

總督府觀測所の本年度新規事業の大邱測候所費一萬〇百四十五圓中建築費五千七百圓を以て地震計室、附屬計器および水室ガス倉庫の新設け目下建築設計中であるが該建築は天變地異に直面してなほ從來の作業に支障なき程度の安全堅固を期するものであらねばならぬので活用をなすものでないから現在朝鮮にある測候所設備のみでは満足されず先進都市の構造設計等を參考とし比較的進歩した設計を取る方針で工事着手は多少延びたが本年度までは完成の見込である因に地震計設置費は三千圓無線電信裝置費一千二百三十五圓有線電話設置費二百十圓で事務費その他に要する增額は明年度にゆづつたと（大邱）

移轉問題蒸し返す

密陽驛前有志知事訪問

密陽郡廳の移轉問題は道當局において過般郡廳移轉は延期と決定せる經緯あつて以來鳴りを鎭めた感があつたが八日密陽驛前有志代表として陳基燮、山本兆二の兩氏父々兩氏に和田知事を訪問して移轉延期の爲に折角寄附を募り敷地まで準備したる手前今更延期は迷惑なりとして強硬に移轉實現を迫つたが道當局では頑として應ぜざりし模樣で結局郡廳移轉延期の代償として他にこれにかはるべき交換條件を持ち出したが、本府の意向を聞くなる交換條件を許容する至難なる理由を以つて結局代表者側はりる處なく辭したが驛前側の主張は頗る強硬で再燃の形勢にある（釜山）

移民の生活を具さに視察す

湖南巡視の第二日　總督一行群山出發

【群山特電】群山に一泊した宇垣總督代理一行は九日午前七時に旅館を出發し渡邊知事、深川府尹、松崎辭會頭藤井氏等の同道で自動車をかつて不二干拓地に向ひ不二農場で關係に設備した休憩所に到着、こゝに總督代理は感謝たる干拓地を縱覽して藤井氏より干拓事業の狀況の說明を詳細に聽取し路十干拓地間山村に立もよりて移民の實生活を視察し、更に朝鮮移民庫に立寄り岩谷支配人の案内にて詳細な視察を終へて群山府內を經て午前九時三十分金堤に向つて出發した。

二百五十戸を朝鮮へ移住さす

移民政策には明年度から積極策

【東京電報】内務省社會局では明年度移民政策に積極方針を執るに内定し渡航費支給を約一萬人まで擴張し一人當り五百圓の生活資金を貸付定企業移民奨勵の目的で本年度から一組二百家族の移住組合八組に對し百七十萬圓の企業資金貸付と十萬圓の事業費補助をなし明年度から千六百家族の企業移民を海外に送ることに內定した、なほ移民監督官數名同補十名を新設する方針である。國内移民としては朝鮮へ二百五十戸移住させる外移民思想普及のため百萬圓を投じて移民博物館を建設する意向である

官學の特權打破

具體案は尙ほ考究

【東京電報】官學偏重の弊を矯むべくさきに三土前文相が就任當初企圖した一、官學の特權打破

臺灣帝大總長

幣原博士就任

【東京電報】明年四月一日より開校する臺灣帝大總長は幣原坦博士に決定し博士は準備のため渡臺中であるが、來たる九日臺灣長以下教授、助教授の任命を見るはずである

對山錄

妥協成立を機として撤兵するといふ。撤兵をいつまでも昔の撤兵を期待する世人の頭が十年遅れてゐる。
◇
今度の派兵でも、外務省が鶴の撤兵を強ずつたとの說がある。それを田中首相大將に對する臨ケ關外交だといふ皮肉な批評もある。然し南京政府で對支不干涉主義を塗りかへるのは、當たり前だらう。現内閣の確乎立國策がいよいよ實現するといふ。何をするのかと思へば、全國的に道路河港の土木工事を起こすとさ。
◇
前内閣の行政整理で小田原評定にをはつたのは、あまり官僚的な人揃ひだつたからだが、今度は臨時十名、それに可なり勇猛な顔觸れだから、思ひ切つたことをするかも知れぬ。」
◇
政友會は頻に『政府と黨との聯絡』を遣つてゐる。ハ、ア、分つてゐますよ」。
◇
小川さんから前内閣が總した一等バスは買ふし、初號の位は從四位から正四位になるといふし、こゝ樞密院の爺さん達ホクホクもの。論功行賞かね。」
◇
朝鮮の起債問題は簡單にと和田總督がいふ。輕率に早呑込をしてはなりますまい。」
◇
ブラジルの日本移民五萬二千、最近ブラ移民が多くて困ると閉口した領事がいふ。鐵ブラ氣分で出掛るといふのだらうがブラジルまで鐵ブラ傾向は感くない。」

會

神宮參拜　八日總數五三七名內譯▲內地人二九八名▲朝鮮人一七九名▲支那人四名▲團體修學團五六名前年度五一一三名

政務總監招宴　湯淺政務總監は九日正午城大總長服部宇之吉氏夫妻及び川崎克代議士を官邸に招待して午餐會を催ふした

京城新町料理組合披露宴　改選を見た料理組合の取締長野重朗取締吉川好松の兩氏は八日午後七時より披露の宴を張つた

人

▲森井與一郞氏（辯護士）府內北米倉町九三に轉居
◇中野檢事（京城地方法院）八日江原道警察部長會議に出席のため春川に出張
◇松前檢事（同）八日楊州に出張
◇細谷之助氏（京城府聯合青年團副團長）外青年團員二名は挨拶のため九日午前來社
◇戶田鷹太郎氏（農林省山林局技師）八日午後入城京城ホテル、
◇松井蓬次郞氏（朱通殖銀支店長）八日入城不知火旅館
◇寄川藤三郞氏（東京日本特許コンペイヤー會社々長）▲西松光治郞氏（京都西松組合組長）八日午後入城備前屋

劍の市

幕末巷談

中村兵衛

…（六十九）…

宮内の角屋に飲み明したかの若い武士はその名も聞かず名乘もせず、翌朝女義太夫に別れ、ブラリとそこを出ました。
吉田津神社に朝詣でして、南へ南へと茶屋町へ出て淡平合戰の昔をしのぶ澱戶の曙、それから海岸へ出るらしい。
名物瓢戶屋頭の店に、腰をおろして澁茶を飲みかけた時。
北へ向つて來た五人連の旅人何れも赤銅色か鐵紺色、ひに燒けた上を潮風にさらして時代をつけたといつたやうな、猛者たくましい若男ばかりが、かの若い武士を見て、あたりを憚るやうに、又驚嘆

『先程の事を知らせに來たに、たつた一言、面白くなつて來たわい
とは、あきれたもんだのう。』
呶と氣つかずいつた一人は、茶店の者に聞かれはせぬかと、氣つかひつゝ、一同床几を立つて
『オゝ茶代も置いて行きなすつた
そんならみんな出かけやうか。』
五人は宮内へ向つて行きました
かういつたまゝ、無言に過ぎ去つてしまふ
一隊の五人は、
『お前は相變らず太ッ腹だなア』
『イヤ兄手前ひはうるさい
汝等は一人も惡い方が、これから先都合もよからう。』
『誰か一人お作を……。』
の一人は、
ンく南の方へ向ふ。五人の中若い武士はズ

『ちや乃公は先へ行く。』
つけられましたなア。』
『へイかしこまりやした、女義太夫とは相變らず、妙な者にお目をつけられ』
『……か、それだけ賴むぞ。』
じめるこの女にも目を離さず。いい大夫が、今日か明日から師匠をはレ目指す者の落つく先を、美ソ疑突とめろよ。それから宮内に女義は、汝達は宮内へ出て、あのソら乃公はこれから船路を兵庫へ向
『面白うなつて來たわい。』そんなれを聞いてみたが、
武士は冷やかに笑ひながら、こせて、何事かさゝやきました。
若い武士の耳に、一人は口を寄ら申上げやせう。』
『成る程、そんなら俺が失禮ながソレ耳を貸すからいふて見よ。』
『コレく何も恐るゝ事はない。
なアどうしやうな。』
『こゝぢやア申上げられやせん。
擬遊ると又一人が
やせん。少し事が面倒で……なア
『へイそんな浮いたお話ぢやありんわ。』
を、まんじう屋の店ちやはじまら
たら面白い遊びをさせてやるもの
『さうか折角だつた、宮内で會つた』
分宮内の廓かと、出かけて來やし上げたい事が急に出來やして、多
『へイ、實はお目にかゝつて、申
行くのだ。』
『してきさま等はこれからどこへ
『一つ馳走しやせう。』
『へイ有難うがす。』
らんが名物だから一つ食ふがよい
も飲め、きさま等は宗旨違ひか知
『オ、嬶はん、こゝへかけて茶で
たていであつた。』
五人一度にもみ手して、恐縮し
『ちつとも知りやせんで。』
『こゝにおいでゝげしたか。』
な據ふかの如く

あすの天氣（十日）

豫報は　曇一時晴

高氣壓は小笠原島附近の海上から支那東海にひろかり日本海と滿洲方面は氣壓が低く南鮮は氣壓配置が不安定である京仁地方は恐その他は一般に天氣がよい明日は大概くもりがちである

溫度		
九日正午	二二、九（攝）七三、二（華）	
八日最高	二三、〇（攝）七三、四（華）	

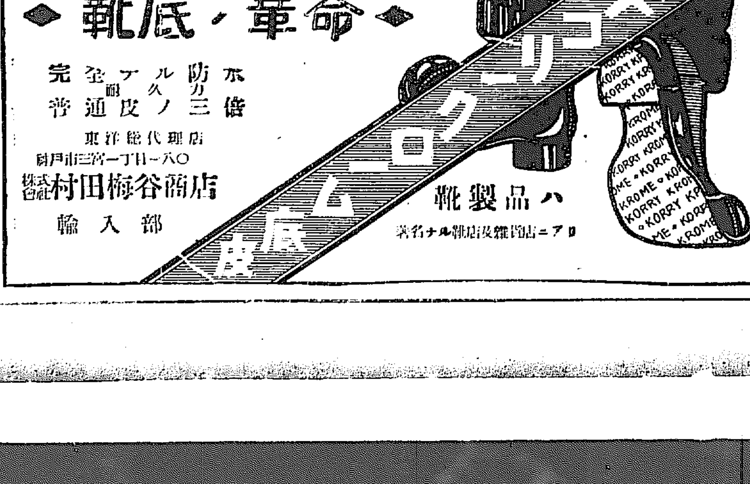

世間百般

男女共に心得べき挨拶の仕方

◇社交の秘訣世間一般の挨拶の仕方や儀式の心得を知らないために恥をかいたり陰で笑はれたりして居る人が隨分多い本書は挨拶儀式社交上の心得を詳述す
挨拶儀式對話法其他とあらゆる挨拶の仕方を招待▲訪問▲入營▲賀轉▲祝婚等種々の喜び事の場合又は死んだ時の悔み、病氣の見舞其他世間の挨拶の仕方、答辭の仕方を始め訪問者の心得等に至るまで詳細な實に男女萬人必讀の良書也

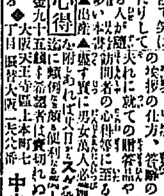

男女日々の心得
時候の挨拶より▲婚禮▲出産▲應接すゝめ附録にて便利なる附錄あれば大事方に直ちに役立つ良書也
定價壹圓の書籍を特價金九十五錢（郵稅共）限り品切れの節は代金引換にても送る
◆大阪天王寺區上本町七丁目振替大阪一五六六番　中央出版社

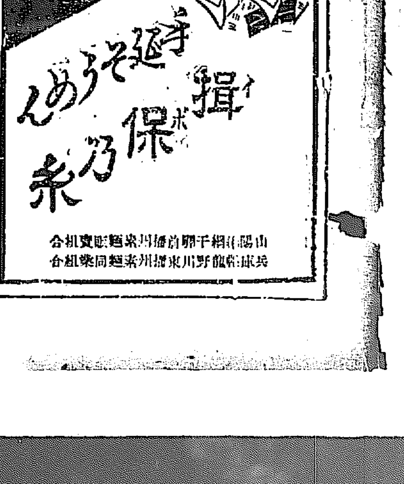

本欄特別廣告一手扱　大阪今橋二　第一廣告社

ふけの話題

◇木浦沖で遭難した神經丸から行方不明となつた李王職行きのオットセイ一頭は

◇臨のまゝ七日高興郡海岸へ漂着した水揚物だけまだピン／＼してゐたので近々京城へ廻送されると（木浦）

◇雨が降らぬ、毎朝の事ながら乾燥これも乾期中行事の一つ

◇京城本町五丁目坂西條廣は去る七日タンスの中に入れて居た元折式五連發ピストル一挺と實彈五發が紛失した旨本町署に屆出でたが右は布團の中に入れ忘れたものと判り手配解除

◇初夏氣分濃厚櫻ンボとイチゴの味が素敵

◇全南光陽と下浦間の定期自動車が六日乗客四名をのせて下浦に向ふ途中光陽郡將若面旗德里大峴附近で六十二尺の崖下へ墜落し乗客三名重傷運轉手と他の一名は輕傷した

◇京城府靑坡洞池洞趙命福（二七）府內東崇洞金昌福（三一）兩名は八日午後六時頃李殿京男爵邸の製小屋において花札を使用し賭博開帳中東大門署に發見逮捕さる

◇名古屋市南區熱田町通り永美德三郎（三七）は同地愛知時計株式會社瑞穂村分工場に小使として雇はれ中五月廿八日本店より分工場支拂ふ月給四千二百圓を橫領して妻とく（二〇）と共に逃走

◇どうも朝鮮に渡つた形跡があるので八日釜山署刑事部から京城各署に手配が來た

◇夏に向つて撒水車活躍の本舞臺となるが、五月中の京城府撒水量は四萬七千三百五十一石で六臺の自動車を用ひ延べにすると百四十五臺、三千八百四十七臨千六十六時間働いた事になる

◇五月中の屎尿汲取量は百五十八萬五千四百六十貫で前年同月より廿萬貫の增、二千二百四十二人の人夫と千八百四十四臺の車を使つた。

◇五月中の京城府內の屎尿汲取量は四萬二千四百廿一石で昨年同月より六千石の增加、これに要した人夫は二千八百廿四人、車輛は二千十九臺である

◇六月九日公設市場小賣値段

一、特等白米	一キログラム		二八五
一、一等白米	同		二八〇
一、大豆	三〇〇瓦		〇六〇
一、黑豆	同		〇六五
一、小豆	同		〇六五
一、梅干白上	百匁（三七五瓦）		二三〇
一、同 次	同		二〇〇
一、同 並	同		一七〇
一、切 鮲	一袋		〇八〇
一、花 鮲	一袋		〇八〇
一、糀	一枚		一七〇
一、椎茸	十匁		一六〇
一、同 次	同		一四〇

◇鷄卵が京城に至るまでやつつけて鷄卵を撹拌たらしむるとこ、又は京城に入つたものである、

◇子供の取えは別になからうが「子供を盛んにうむ」ところだけ買つて

◇家族の旅費のこと」だけでも少し位の旅費ではたらぬと氣に病むこの家早さはどうだ（寫眞は小島氏）

◇男と入にいはれぬさきに逃げ出すところに可愛さがある若し京城に轉任でもしたら

六つの豫選を終り爭霸戰は開かる

愈々野球界色めく

大會の綱領決定す

わが社主催第四回全鮮野球爭霸戰各地方豫選は別項社告の通り來る廿六日までその第一戰を舉行する中央豫選大會から八月末に至るさかんなる大會氣分を釀成してゆくのであるが、そして、この中央豫選から各地豫選を順次舉行せられるはずでその各地豫選規定は各地方に準じて行はれるが大綱は左の通りである

豫選規定

一、期日　七月最終の日曜を最後として豫選全部を完了す

二、豫選區別　中央、西鮮、北鮮、慶北、慶南、湖南

三、豫選地　中央は京城、西鮮は平壤、北鮮は元山、慶北は大邱、慶南は釜山、湖南は裡里

四、資格

一、十六才以上の男子

二、チームは豫選主催者もしくは同地體育協會又は同地代表運動團體が出場資格ありと認めたるもの

五、出場チームは豫選に優勝した場合必ず爭霸戰に出場することを條件とする

六、豫選優勝チームが絕對的事故の爲、爭霸戰出場不能の場合はその優勝戰の相手チーム、若くは豫選主催者が代表チームとして推薦したチームを以て爭霸戰に參加せしめることも出來る但し此の場合は京城日報本社の承認を必要とす

七、豫選優勝チームには規定による十二人分の旅費（豫選地より京城迄）及試合に要する宿泊料を給與す

八、豫選優勝チームは爭霸戰第一日の前日までに京城に到着し自己の試合完了まで京城に滯在しなくてはならぬ

九、出場チームのメンバーは申込通告の者以外は如何なる事情ありとも追加變更出來ぬ

十、豫選出場チームが一チームに限られるか、若くは主催者に於て豫選の必要を認めない場合は主催者若くは同地方の體育協會又は代表運動團體の推薦チームをもつて代表チームとして爭霸戰に參加せしめることが出來る但し中央豫選に於ては本年度より二チームを爭霸戰に參加せしむうち一チームは、必ず前年度中央代表チームたるものを推す。——以上。

聖上陛下御巡幸

大演習に先立ち

【東京電報】聖上陛下には今秋舉行の陸軍大演習に先立ち靜岡、愛知、岐阜三縣下に御巡幸遊ばされ農業史蹟等親しく御覽遊ばされ十一月十五日より改めて四日間大演習御統監相成る模樣である

專門學校聯盟野球大會開く

（左）李學務局長の始球（右）醫專對法專試合一回裏で醫專木村生還の刹那

橋川さんの後釜釜山の小島さん？

松前追分の名人で人氣者嬉しさうな御本人

長橋川克彥氏の後任に釜山郵便局長小島源藏氏が拔擢されるとはもつぱらの評判時日の問題らしい。かゝる下馬評頻なる折柄、當の御本人小島局長の御機嫌を伺つて見る

◇『電話機まで持ち出して來たが何か本社から內報でもあつたのかい――ナニ？あつた、どうだ電信課長、電報が來たやうな形跡があつたかい？……』と傍らにゐた課長に案じ顔の眼を向けるが課長に一向それらしい電報を支局に配達した證據はない……といはんとするところをとらへて『電報じやない電話で來た』と記者があやふく逃れると同局長『電話なら本局では判らないね』と、閲係は更に角、いつになく御機嫌がいゝ。

◇しかも氏は確固たる信念を以つて終始し氏は管內通信機關の增設および設備改善等にも少からざる努力を拂つた。『僕が來てから管內で郵便所が二十余りもふえたよ』といつてるのでもその一端が窺知される。交際も下手ではない宴會などで興に乗じ踊の番にならうものなら眞先に飛び出し直立不動の姿勢よろしくしかも晋中節、松前追分から國

自動車と衝突

八日午後七時頃府內西大門町一の一三三番地先を放送局の六十一號自動車が疾走中同町金洪談と衝突金は全治二週間の負傷した

歐洲大戰の花形が世界一週飛行計畫

米飛行家ホール氏の雄圖

所要日數十二日間餘

【桑港七日發】かつてヨーロッパ大戰中幾多の武功を現し聯合各國から多くの飛行勳章を授與されたラファエット、エスカドリル飛行隊の花形アメリカ飛行家バード、ホール氏は今年九月一日頃世界一週飛行を企つべくその第一着陸地として東京を選びまづ同地まで無着陸で飛行する旨今日發表した右飛行には新聞記者ジョージ、ノーフ氏も同乘するといふ右計畫は先づ太平洋を橫斷し東京着それよりシンガポール、スエズに着陸しヨーロッパに向ひ北太西洋を經てアメリカに歸る、この使用日時十二日と見てゐるホール氏は本日シヤトルに向つたがシヤトルのベイング飛行機會社でこれに用ふる飛行機を求むるが適當の機がないときはデトロイド市に行きフオード式飛行機を購入するはず。」

太平洋橫斷は是非日本で

政府が後援して

【東京電報】太平洋橫斷飛行は今や世界的競爭となり各國一番乗の功名を競爭中であるが我國飛行家間には これだけは是が非でも日本で先鞭をつけたいとさきに開かれた航空懇話會でも熱心な希望があり近く開かれる航空懇話會で具體的打合せをすることになつてるが經費は三十余萬圓もあれば十分でありこれを政府でやれば各方面に面倒な問題が起こるので單に後援として民間で遣らせたい方針であると

飛行機で歸米

チ氏語る

【ベルリン八日發電】八日倫敦同盟飛行機で大西洋橫斷に大成功せるチェンバーレン氏は會見したる記者に氏はいはく紐育州のルーズベルトフィールド飛行場に再び飛行機に依つて歸るならば十萬弗を提供するとアメリカの一團體から申し込んで來てゐるがこは結構な申し出であるから再び飛行機で歸米するか否か考慮中であるが其れから僕丈の考へであるが伯林を五六、日中に出發してウイーンに飛行するかも知れない尚又ローマ、パリー、ロンドンに飛行することも計畫してゐる夫れからポーランドへ一寸下りてモスコーへ飛行しやうかとも考へてゐるといつてゐる。」

早くも朝鮮に虎疫迫る

淺利局長から警戒の通知を發す

佛領印度支那、シャム、馬來半島地方に流行猖獗を極めてゐたコレラは更に廣東に蔓延し又海防にも猖々として發生猛威をたくましうしつゝあるが、一方上海も今や危險に瀕してゐる。上海稅關港務部長は六月二日付總稅務司と總領事館とはサイゴン、海防をコレラ流行地と指定し該港より來航する各船舶には該港檢疫規則を適用する旨を公布したかくして萬一上海に侵入する時は時局の關係上廣東支那等にわが朝鮮等も甚だしき脅威を受けるおそれあるので九日付で本府淺利警務局長より各道知事あて嚴重警戒すべき旨通告を發した

火事を速報する火災報知機

京城に設備の計畫

昭和四年頃實現か

火事は京城の名物といはれる位京城の一年には火事が多く昨年中の統計でも卅萬余圓が灰燼に歸したが、これに對する消防署の設備は非常にとゝのつてをり、活動や能率は內地消防隊の上位に行くといはれてるが、京畿道保安課では一層被害を減少するために種々研究中であるが、古市保安課長は最新式の火災報知機を京城市內に設置する計畫を立て內地の資料を蒐集中である、然し財政に余裕のない道警察部豫算の事とて來年度の實現は不可能なので、結局昭和四年度にこれを實現すべく、努力するはずである、火災報知機は東京、大阪、函館等主要都市に設置されてゐるもので、消防本署に中央受信機を、府內各署に十六號受信機を設置し警官派出所に發信機を取つけて火災時は發信機の押釦により電流作用で受信し迅速に出動しうる設備で、機械裝式は東京報知機會社製が優秀であるが、經費は卅萬圓を要するはずである。

撒水車の惡戲

通行人大弱り

外出着に汚水がべちや／＼

お巡りさん目を光らす

府の撒水車の傍若な振舞についてはいつもながら一般府民の非難の聲がやまない、水をかけられても何分衛生機關であるためそれ／＼泣き寝入りする有樣であるが、これに乘じて撒水自動車は益々荒々しく朝鮮銀行前、府廳前、南大門前、驛前等の繁華地において通行中の人々を威嚇してあばれ廻つたり京城停留所の群衆を目がけて水を引かけて逃げ出したり殊に若い女などに對しては戲むれるもの丶如く折角の外出着物に水をかけては面白がる有樣でその都度訴へるところもなく撒水車の後をうらめしく見送るのであるが最近夏に入ると共にその狂態さは殆ど言語を絕しておるので警察當局においてもはやこらえ切れなくなりあばれ出す撒水車を見付次第嚴重に處罰するといつてゐる。

滿員御禮　初日　問題を惹起したる　大悲劇　椿姫　十二卷　嵐の如き凄じき愛の戰慄　旋律的な微妙靈魂の呼　來れ而して此の金線に觸れよ　日活直營　喜樂館

三萬餘圓の請求訴訟

利益金を拂はぬからと

開城郡青郊面德岩里權議鉉、同郡松都面京町金駿榮は大正八年三千九百余圓を出資し松都面京町金駿榮と共同經營で人參栽培をした處昨年除十一月までに純益五萬八百數十圓を得たが金駿榮はその金を全部握つて前記二名に一文も配當しないといふので九日權議鉉等十一名を代理人として出資金三千九百余圓を加へ三萬七千八百四十六圓八十錢の利益金分配並に貸金請求の訴訟を京城地方法院民事部に提起した

撲滅 全南京虫の 全滅藥 イマヅ蝿取粉

京城府の蝿退治

夏になると蠅が、多くなつて傳染病の媒介をするので京城府衛生課では蠅驅除人夫を使役する事になり、各汚物處分場で毎日發生する蠅退治に努めてるが、五月中は百七十九人で三斗七升五合をとつたが、六月からは蠅もいちじるしく增加するので、六月一日だけでも五人が一斗二升の蠅を退治した

明日

▲時の記念日　モーターサイレンが正午の外朝夕各六時に鳴り學校では時の講話、時計商組合の催もある

▲專門學校聯盟野球大會　二日目正午から京城運動場で

滿鐵庭球團來襲す

滿鐵庭球部一行は龍山鐵道局招聘により來る二十六日入城鐵道局と對戰後全京城軍とも對戰する筈殖銀體育協會では近く全京城チームの編成をなし本社コートに於て練習を開始する筈である

メガホン

▲鐵道局短艇部では來る十九日午前九時より局友短艇大會を開催する筈

▲朝鮮新聞社主催全朝鮮短艇大會は十二日午前九時より漢江に於て開催すると

人參湯

▲昨今女學生間に流行する新熟語の一ッ▲許婚者のことをモダンガールといふ『モウ、旦那がある』の意味▲中央アジアのタシュケント大學では最近十六歲の一少年に高等學校教授の資格を與へた▲少年の名はニコラス、ナサアロッフといつて普通十年かゝる所を僅四年間で終り▲資格試驗もパスして數學講師に任命されたものである▲ロシヤばかりでなく世界中で一番若い高校教授であらうと

第四回全鮮野球

爭霸戰中央豫選

期日　來る廿六日から開始

場所　京城運動場

區域　京畿道一圓

資格　滿十六歲以上の男子に限る

申込　チームの名稱メンバー監督及主將の住所氏名を明記

締切　廿日まで

宛名　本社運動部あて

主催　京城日報社

時の宣傳 均一特價大賣出

六月六日ヨリ六月十五日迄 十日間限

在庫品ノ大々的値引斷行廉賣ト同時ニ瑞西國ヨリ新入荷品ヲ犠牲的特價ニテ奉仕提供ス

責任保險付 特價品ノ一例

瑞西製十八金側九型十寶石入アンクル腕時計 九金リボン付 金十三圓五十錢

瑞西製クローム側十型十寶石入アンクル腕時計 クロームリボン付 金七圓

クローム側十六型アンクル七寶石入懷中時計 金六圓八十錢

好機は今!!未曾有の提供!!

株式會社 大澤商會京城支店 京城本町一丁目 電話本局二六二・三三九・四〇八番

創立五周年記念

來る十一日・十二日・十三日・十四日 四日間

夏服五圓

ミラー・ポンヂー・セル・シユラル・ゲンタン十圓

府內天然洞 向上會館 西大門郵便局ヨリ北へ約三丁

御禮申上候

今回の開演に際しては初日より終演まで連夜三回共連日大入滿員の盛況を呈したるは全く主催者側の多大なる御盡力と後援者側の深甚なる御援助と御來觀の各位の御同情の賜と厚く御禮申上候就而は一々參伺御挨拶申上ぐるは本意に候得共次回興行地諸般の準備に付失禮乍ら紙上を以て御禮申上候尚今後共一層御愛顧御引立の程願上候

追而開演中連日大滿員のため御來觀の各位に不行届の點多々有之候段幾重にもお詫び申上候

軍事劇太陽團 大橋幸太郎 敬白

改築落成 海川魚 鷄水煮 加茂川 京城本町二丁目 早朝より入湯風呂の設備有之候 長電話本局二五〇六番

特許 大阪工業試驗所證明 ゴム眞正高級防水衣 防水、耐久 特約 見本定價表進呈 京都市 星川防水布製造所

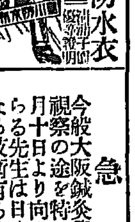

土地建物擔保金融 金融御申込は手數料等一切不要秘密迅速御相談申上候 京城黄金町二丁目五十五番地 株式會社 東京建物京城支店 電話本局長一三八一 一六八一番

急告!! 今般大阪鍼灸學院元講師松尾啓一先生滿鮮視察の途を特に乞ひ一般難病患者の治療を六月十日より向ふ十日間左記療院に於て應ぜらる先生は日本鍼灸學會の大家にして非凡なる技術有る定評なり

大人 小兒 はり 家傳秘法の灸 京城旭町二丁目（龍山病院隣り） 輔仁堂鍼灸療院 院主 日本鍼灸專門學院出身 城戸仁輔 附屬輔仁鍼灸講習所

淋疾高貴藥 マイソールサンタル

印度政府白檀專賣局特製

他に淋疾の藥品ほど種類の多いものはないが若し良質の白檀油が得らるゝならばこれに越した治淋藥はない、問題は白檀油の良否に歸着する事は世界の淋病博士の一致した主張です本劑は白檀の世界的本場たるマイソール政府が十八種の原木中の最良材を以て精製し特に其の原名を冠して發賣したる精純無比の最高級白檀油にして在來のものとは全くその撰を異にし効能の的確、速效なるは勿論胃腸障害の副作用全くなきは特に本劑の誇りとするところです。

外の藥で治らぬお方に切にお奬め申します 說明書進呈

（定價）五十球入（二球宛一日三回服用）金五圓、百十球入金拾圓、送料十八錢

製造元 印度マイソール政府白檀專賣局

發賣元 大阪市東區北浜町二丁目廿五番地 サンタル商行

特約店 大阪 高橋 京城南大門 丹平 小林 其他各地著名藥店にあり

痔疾に カヴィドール

肛脫、痔出血、痔核、肛門周圍炎、肛門裂創

說明書、試驗報告無代進呈します。

總發賣元 塩野義商店

夏い水べの砂あそび
子供の身體の爲にすゝめる

雨が総をこぼして行くやうに、一雨ごとに野邊の色が濃くなつてゆきます。スカンボの葉がすこやかに育つて、ハコベラの花もさかりです。皆さんが元氣よく遊ぶに一番ふさはしい時季になつたのです。野山には小ぶなが大きくなりましたし、裏山にはすく〳〵いたどりが伸びてをります、日光は暑く汗ばむほどで、こゝしばらくは子供の天地です。しかし野にも山にも川にもそれ相當の危險がありますが、常に注意が肝要です。そこで何の危險もなくて、身體の爲にも一番いゝのは『砂遊び』です。御承知の通りあの軟らかい砂の彈力は子供の神經に非常にいゝ効果を興へるといふことを、特に父兄の方々に知つて置いて頂きたいのです。手輕な家庭用の『砂遊び』としましては、簡單に外から泥の流れ込まないだけの用意があれば結構です。或る程度の廣ささへあれば子供は自由に年齢に應じて遊ぶものですから、一切大人はその世界から身をひくのがよろしい。こせこせした干渉は決してしてはなりません。例へば、小さい子供は砂のお團子をこしらへて面白く遊び器すでせうし、または池やトンネルをこしらへるでせう。女の兒は着物などで優しい創作をするでせう、一日に幾たびか形代へられる遊びもあれば、幾日もかゝつて一つのことに熱中もするでせう。子供自身の興味の趣くまゝに樂ませることが、何よりいゝのであります。軟かい感觸の砂に洗足で踊るのもよし、『まゝごと』に日の傾くのを忘れることもあるでせう。父兄の方は遊びに必要なものを要求された時、木片とかその他の簡單な道具を興へてやり、遊びの性質によつてその中にまじり、うついゝ心にかへつて指導してやるのもいゝでせう。穢物は砂場ですから汚れてもいゝやうなものを着せてやつて下さい。時々砂場の整理や掃除をしてやることも必要ですがそれよりも、前に一寸申しました通り遊びの道具ですが、危險なものは絶對に持たしてはなりません、また砂場の不潔になるおそれを除くため、なるべく日當たりのいゝところをえらんで、日光で常に砂が消毒されるところがいゝでせう、これから先夏の日光が直接あたらない工夫をせなければなりません、よく暑い日盛りに帽子もかぶらずに砂遊びに余念のない子供たちを見受けますが、日射病のやうなおそろしい病ひになるもとゝなりますからよく〳〵注意をして下さい。日よけにしましても案外手輕に出來るものですから、この設備も忘れないやうにしたいものです

安くて榮養に富む食品を選べ
美食大食は面白くない

われ〳〵の食物は長い間不合理な方法によつて選択して來た。例へば世人は美食、大食、高價食、或は珍味を以て榮養食と考へてゐたのがそれである。しかし食物といふものは決して右のやうなものが榮養價を持つてゐるのでなくて身體の要求はもつと他にあるのである。即ち榮養といふ事は體に必要とする成分を求め、務めてそれを利用する事なのである。それでわれ〳〵の體は如何なるものを要求するかを考へなければならないそこで食物について知つて置かねばならないのは大體左のやうな條件である。まづ第一に總ての生理機能を營むに最も適當な温度即ち體温を保つに必要な成分、次ぎに精神的並に肉體的の勞作、即ち活動上必要な成分、疲勞の際産出する有害の物質を中和し、分解して無害とするに必要な成分、病氣その他の害作用に對し抵抗力となるべき諸種の成分、身體組織そのものゝ消耗を補充する成分、身體の成長に必要な成分種子の保存即ち、種族繁榮のために要する特別な成分、その質において必要以外の成分およびその量において必要以上の成分はかへつてしば〳〵無益有害の働きをなすものである事、身體諸機關の保護に必要な榮養上の注意の最後にすべて食物は年齢性、職業、季節、生活状態の特殊な事情に適應すべきものでなければならない。大ざには安價で美味で榮養價の多い食物をとつて運動をするといふことを考へなければならない。そして運動は各自の自覺に待つべく、食慾は主婦の自覺に待つはいふまでもない。榮養について簡單なる『ノート』を示さう

食品の効果

食膳に上される諸々の食品が消化吸收されて、何々になるかといふのが食品の効果である。まづ肉類乳、卵、貝や豆は蛋白質であるから、肉となるもので、やせた人は魚や豚がよいのもこの道理からである。麥や米穀等の穀類、藷類は含水炭素を含んでゐて脂肪類と共に熱を生じ『熱』と『力』となる。

米の飯を食ふ我日本民族の力强いのはこれから來る

經濟榮養

以上のやうな役目をもつ食物は何處から採つてもよいのであるから敢て高價な牛肉や鶏肉等を買ふ必要はない。出來るだけありふれた安價な物から採るやうにしたい、その一例を示すと、牛肉や鶏肉の代用には豆腐、納豆、味噌、黄粉一般の豆類で充分役が果せるし、同じ肉でも小間切れを買へば、なほ更經濟である。ことに日本には『煮干し』といふ上等な魚が得られるから有難い、安價だからといつて決して榮養のないことはない生々しい刺身や上等の鯛も魚なら鰮物のかたいもの、乾物でも同じ魚だからこんな安魚を買つて來れば立派にカロリーが得られやうといふのだ。更にお米が高價になつて困るなら麥飯がよい、粟飯もよい。米と麥とをまぜてたべるのも經濟で然も榮養が十分に得られる

恐ろしい狂犬に咬まれた時の處置
畜犬に豫防注射する事

狂犬が殖えた際にその害を被る者が非常に澤山である。この三年間に狂犬病に罹つた犬の數と、それに咬まれた人數を調べると東京府下だけでも大正十三年には七百二十六頭の狂犬が發生し、それに咬まれた人數は九百五十三名、大正十四年には六百一頭の狂犬が發生して七百名の被害者、大正十五年——昭和元年には三百八十五頭の狂犬に四百五十五名の被害を見た。この狂犬病にかゝつた犬から咬まれた犬がかまれると、凡そ三週間經つと急におこりやすくなり、食物は草、藁、木土等をたべるやうになる。そして恐ろしい目つきになつて狂暴状態になり二三日經つとやせて涎を流し、遂には死ぬのである。病氣中他の動物に咬みつくが若人が咬みつかれると傷口に疼痛を覺え、軽い熱が出て心が沈み一兩日經ると咽喉がひきつり、嚥液が飲みこめず、外を恐ろしがる聲は犬の吠えるやうになり、それから二三日もすると麻痺して結局心臓麻痺で死んでしまふ。人における狂犬病は咬まれてから子供は二ケ月後大人は三ケ月後である。それでその豫防が必要であるが飼ひ主は畜犬の樣子をよく氣をつけて異状を見たら直ぐ獸醫の診斷を仰がねばならぬ。豫防注射をして貰ふのが何より安全である。それは毎年一回あて行ふ事が必要である、騒いで聞くと狂犬になる原因だ等と誤解してゐる人があるが、狂犬に咬まれさへしなければ決して發病はしないのである。若人が咬まれた場合には直ぐ醫師の手當てを受けなければならない。それにはまづ傷口を酢か夏蜜柑の汁又はクレヲリの五十倍液で十分に消毒して醫師の手當てを受けるがよろしい。

口紅から怪死

ウインナ在住のハンガリーの一陸軍大尉の夫人はアリスファブリは口紅を使用したのが原因して死んだ。彼女は唇の些細の傷を等閑に附した爲唇紅が體内に浸入し血管に菌が入つた爲である。

◇……初夏の束髪　…美粧倶樂部藤野千代子さんを參考、近常子さんの結びあげ。」

近頃はやる電氣玩具
興味的に好奇的に

玩具は遊び道具ではあるが、遊んでゐる事が子供の人生へ活で、その中から後の彼等が作られて行くのである。近來かうした見方が擡頭して來たので玩具に對する考へが明治時代とは頗る異つて、科學と人生との密接な關係に不知不識の間になれさせて、科學的趣味の涵養と科學知識の増進を促す目的で、多少高價ではあるが科學玩具が追々と歓迎されるやうになつて來た。とりわけ最近の電氣萬能時代に遭遇してからは電氣玩具が頗る喜ばれるやうになり高級科學的玩具としては今は電氣玩具に止めをさすといつてもよい。電燈あり電話あり古いが電信がある、新しい處ではラヂオがある。それ等の兒童におよぼす影響頗る興味は、やがてその本能の衝動か知らんとする欲求となつて表れて來なければならない、さうした實際生活との關係的興味から今後は益々盛な玩具の發達と普及とが見られるであらう。

美粧視察を終へて友近さん歸城

田中なほ子さんの經營になる明治町の京城美粧倶樂部は、最近、同倶樂部の友近常子女史が内地へ美粧界の視察に赴いたがこの程歸城したので、田中さん、友近さんが存分に働いて好評を受けてゐる

月並川柳會
其日の收穫

六月五日午後七時京城本町富士屋時計店樓上に朝鮮川柳社が開いた月並川柳會の收穫左の如し

宿題　雜詠　柳廼寺選
電話帳少うし腰をまげて繰り　大洋子
返事まだ幾日か氣にかゝり　寶六
一週は涙で喧を押し通し　同
兵隊の汗はシャツから服へ拔け　同
すこし無理をして三輪車露路へ出る　二葉里
三才
細線へ入れた自分をじつと見る　二葉里
嫁し泣き握手のまゝ下を向き　寶六
近道は女に飛べぬ溝があり　みきを
席題　食客　寶月選
食客今夜の菜を鼻で知り　大洋子
食客子供をあやす事に馴れ　二葉里
奥さんと同じ訛の居候　同
食客の目に儘ならぬ日が續き　寶六
食客の原稿金にまだならず　杷柳
三才
居たまらぬ日に食客ふと出る　寶六
食客個む日の故郷の空を見る　寶六
妻の眼にたゞ厄介な友達　みきを
席題　夏の夕　二葉里選
凉む方へスピーカの向いた椅子　寶六
夏の夕巡査つまらな相に立ち　同
どつぷりと湯に浸る對浴衣　みきを
夕顔に父子の時間になり　寶月
夕涼み忙しい蚊をはたき　大洋子
三才
納涼の甕火へ飯を急がせる　寶六
打水の灯影はつきり夜となり　みきを
蚊柱の小路へ歸る作業服　杷柳
席題　染　みきを選
京染に出す縮緬は親讓り　寶月
染替へたパラソルは母のもの　二葉里
染物屋から色々な水が出る　同
エプロン姿の母染まつてる　杷柳
死花へ娘はにかむ顔を染め　寶六
三才
若板のナイス半分は染め　大洋子
丸染にやる洋服は尻が切れ　寶月
染物屋忙しい事を指に見せ　寶六

ガジカ吟社　(光州)

鯉幟重なり合うて暮れに見　雅岳
蝸牛渡るや雨の冠木門　雅柿
雨後の陽吸ふてゞ虫路畑　方子郎
でゝ虫や蓋在る井戸の蓋　若花

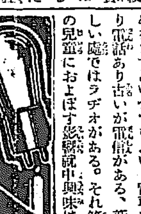

JODK プログラム

六月拾日(金曜日)
午前九、〇五より定期放送
一〇、三〇　料理獻立日用品値段
一〇、五〇　相場放送
午後〇、三〇　講演　淨化されませう　豐島晁泉
一、三〇　天氣豫報
一、四〇　相場放送
三、四五　相場叢部及ニュース
六、三〇　童話劇本朗讀　尹石重
(泉の日)
經濟講話　經濟生活のお話　京城高等商業學校教授　柴山
映畫解說　復活　徐相昊
尺八俗曲合奏　四曲　UM管絃團伴奏　一聲軒花堂
音曲物真似　二人掛合　丸一連中
ニュース
西道雜歌　數種　漢城券　金蓮花
時報翌日プログラム發表

叶倉重四郎　(七十八)
猫遊軒伯知演　野口紅涯畫

岡ふ六といふ乞食は治平と名のる新米の乞食が役人と聞いてびつくりしたが圖『お前さんはお代官樣の下役でございますか』治『イヤ〳〵こゝを支配いたす代官手附の者ではない。おれは町奉行組下の者である。この一件を聞き出す爲にこの隙ないでたちをいたし世間の仲間に入つた』圖『へエーさうでございますか。デハこゝで殺されたその人を埋めた寺まで御案内をいたしませう。然し旦那、さつきもお願ひ申した通り關係者だけは扱いて下さいまし』治『その事は含み置く。サア一緒に參れ』と引立てられ岡ふ六が先に立つて來たは不入斗の潮願寺といふ淨土宗の寺院圖『旦那この寺へその死人は葬りました』治『左樣か』玄關へ來たが治『頼む』と聲を掛けたそこへ出て來たは納所、二人をじつと見て納『ヤイ貴樣達は乞食ではないか。物貰ひの分際として案内を乞ふとは不屆き至極、歸れ〳〵』としかりつけた。この時治平が治『イヤ拙者は乞食ではない。昨年六月當寺院に葬りし佛の事について出て參つた。その佛は餓死いたしたものである。鈴ヶ森の岸に打上げられた水死人であるが』納『ア、左樣にございますか、當寺に假埋葬をいたしたあの佛の御緣家でございましたか』治『和尚に面會したい』納『暫くお控へ下さいまし』奧に入つてこの事をつげたそれへ出て參つたは當寺の住職、淨『コレは〳〵御侍、淨齋にございます』治『アー此者が當寺のお住職か、拙者は南町奉行大岡越前守手附にて白石治右衞門と申す。當寺に埋葬いたした餓死人の事について、ちとたづねたい事があつて參つた』淨『左樣にございますか、どうぞこゝへお通り下さいまし』治『御免を蒙る』と會釋してこちらを足を洗つて客殿へ通つた。岡ふ六は臺所へ廻つて待つてゐる治『昨年の六月のことであつたが、鈴ヶ森にて餓死をいたした者を一旦海へ投げ込みしに、潮の爲に打寄せられたとの事、それはどういふ人物であつたか』淨『ハイ年頃は四十あまり、丈の小作りな男でございました』治『なんぞ目印はなかつたか』淨『左の手の甲に桃の入れ墨がございました』治『その所持品はどういたした』淨『ハイそれはお代官樣のお下役の方が持つて行かれました』治『何も身に付けた物は當寺にないか』淨『ハイ、タバコ入がございます』治『それを見せて貰ひたい』淨『ハイ〳〵たゞ今御覧に入れます』小坊主にいひ付けて文庫を取寄せて淨『これに入れて置きましたが、なんぞこれがお役に立ちますか』と出したるを見ると伊勢の國屋のタバコ入、火打ちがついて眞鍮蓋張り獸六匹のキセル何ぞ證據でもないかと改め口をしらべると書付が出た、女房一ツ、男單衣一ツ〆二口當月廿九日限り相渡し申候としてある。これは質屋の書付。名あては三五郎さまとしてあります。これによつて殺された者は三五郎で、殺した者は重四郎に相違ない、これは岡ぶ六のいつた事によつて判つて居る。治『この質草入に書付は申し受る。ところでいづれお奉行より御沙汰もあらう、その時には證人として役宅まで來られるやう』淨『承知いたしました』治『色々お手數をかけて氣の毒である。ついてはこれはその佛の稀料として差置く』金を一歩つゝんで出した。かつ南町奉行手附の者に相違ないといふその證據として名刺を差置きこの寺を出た。供をして來た岡ぶ六が圖『これから旦那はどこへ行きます』治『大鋸の雕屋他へ行く。貴樣も一緒に參れ』圖『これは驚いた。ひどい目に遭ふものだ。』と愚痴をいひながらついて行く。

京洟　はやり　たまやなたのみませう

家庭婦人方へ胃腸藥の常識
醫者の來るまで……◇

惡性飲料や腐敗食物による胃腸の障害、氣候の激變や寢冷等による腹部の諸疾はこれからである、近來は普通の家庭には大抵家庭藥の準備があつて、醫者を迎すまでもなく又は醫者の診察までの手當てとして、これ等の藥を用ゐるやうになつた。今主要なる胃腸藥についての家庭的知識を述べて見やう。

重炭酸ナトリウム

◇……組成と性狀——白色の結晶性粉末、約十四分の水に溶く、弱アルカリ性反應を呈す。◇醫治効用——胸氣、嘔吐の鎮部劑として又過酸性胃痛、胃酸過多症、慢性胃加答兒に又製入料と藥料ともなる。◇普通大人用量——内用は一回に〇、五——一、〇瓦づゝ一日三回、製入、含嗽料——百倍乃至五十倍液

健胃錠

◇……前記重曹〇、二五瓦と龍膽末〇、一瓦とよりの製劑、◇重曹を用ゐる時特に胃弱者に對し苦味健胃劑として適用さる、◇一回二錠から八錠位を用ゐる

煆製マグネシア

◇……白色微細の粉末にして水には殆んど不溶◇胃腸に重曹と併用さる、特に便秘に適用さる、◇制酸劑としては一回〇、二から〇、五瓦、緩下劑としては一回二、〇から五、〇瓦

炭酸マグネシア

◇……白色粉末しやすい塊狀又は輕微の粉末、水には僅かに溶解するのみ◇効用、用量共に前者と殆んど同樣

パンクレアチン

◇……豚の膵臓から製される一種の消化酵素、黄色、帶黄色乃至灰白色、無晶形粉末、不快ならざる臭氣と肉に類する味あり、◇主として腸消化不良に重曹と配される◇一回〇、一から〇、五瓦

チアスターゼ

◇……帶黄白色粉末、水溶性◇凡て消化不良、過食及消化吸收促進、慢性病殊に肺結核其の他に廣く應用される。◇一回〇、一——〇、三瓦、毎食後直ちに服用するを條件とす。

ラクトスターゼ

◇……メチンコツフ博士の長壽說に於ける乳酸菌製劑、白色無臭やゝ甘味ある粉末、◇凡ての腸疾患(異常醱酵性下痢、腸カタル、幼兒の消化不良、腸カタル、鼓腸)皮膚に整腸劑として常用するに適す◇一回〇、三——〇、五瓦、一日三回——數回、單味又は水飴乃至砂糖水に和して用ひる。

含糖ペプシン

◇……豚又は牛の胃粘膜より得るペプシンに乳糖を混じたもの白色乳糖の甘味ある粉末、◇胃腸のペプシン缺乏症に對し稀鹽酸に配伍して用ひる。◇一回〇、二——一、〇瓦一日三回から數回

六月十一日　(舊暦五月十二日)

▲土曜▲六白▲丙子▲佛滅▲破▲氐宿

▼六白▲姿巡して居て機會を取り逃し易い進んで利西と北と南が吉
▼七赤▲大胆を顧てるに注意へ向ける日旅行金談上吉西と北と南が吉
▼八白▲元氣旺な日何事によらずすら〳〵と運ぶ良と北と丙が吉
▼九紫▲調子に乘り過ぎると不覺をとる内に守つて利東と西と北が吉
▼一白▲路邪魔聞日物の願ひことは叶ふ融和を圖む度と東と坤が吉
▼二黑▲交際はよく勞際は損に終る日警戒失物用心良と西と丙が吉
▼三碧▲強いて苦しくても後日の爲と思つて辛抱せよ南と巽と坤が吉
▼四綠▲無駄骨を折る日新しい企ては駄目辛抱第一南と良と坤が吉
▼五黄▲自己の力量以上の大望も成功疑ひなき日西と良と北が吉

廣告

有効確實ニシテ賞讃ヲ博セル　マラリア特效丸　販賣店　各地藥店ニアリ　京城府龍山元町二ノ八八　本舖　Ⓗ林藥房

記　金九圓也
お客樣方私の店を利用して九圓宛儲る方法を考へられました　どんな方法でせう　至急ハガキで御問合せ下さい、あなたも必ず儲かります。說明書差上ます。
名古屋市中區南伏見町　振替名古屋(八八四番)　丸八商店

せきずい
同病にて手足ヅリ腰足不隨肩凝筋痛みシビレ等に効能正しき良藥あり二錢切手封入申込次第呈す　兵庫縣明石市三番町　元木本家

月經　特殊流經劑
レスノリン
月經閉止四五ヶ月以内に確實の流經作用を以て容易く安全に應用の目的を達する特殊の効力を有す
定價　一瓶　金四圓五拾錢　送料　海外　四拾五錢　說明書　三錢切手添申越進呈
發賣元　大阪市北區曾根崎上一丁目　常盤藥院

本藥は各地名藥店にあり　若し品切の地は直接販賣元へ御註文を乞ふ前金註文送料無料代金引換は送料加算
御賣代理藥品問屋　京城　川浪・新井　釜山　南海堂
御賣代理藥品問屋　大阪　高橋・丹平・小林◇　京都　田中　川杉

今評判の　淋病內服藥　小川氏オプトロール
△滿米十七年藥學研究英佛獨見學ドクトル　オブファーマシー　小川龜重氏創藥
△急性慢性淋病に卓効を奏す
△淋病難治に苦しむ人試みに其小瓶を求めて本藥の眞價をためされよ
名藥　小川氏オプトロール　價定　小瓶(十二日分)金三圓　中瓶(二十日分)金五圓　大瓶(三十日分)金七圓
小川研究所　ドクトルオブファーマシー　所長　小川龜重氏　責任製劑
日本一手販賣元　東京市小石川區音羽町六丁目五番地　日米商事株會式社藥品部　振替東京七三四九一　電話牛込四六五五
服用後時々此方法で尿中の淋菌滅退に御注意

安産のために　ワダカルシューム錠
楢林博士推獎　片瀬博士鑑査　(片瀬博士說明書進呈)
姙産婦を保護し、胎兒の發育を助け分娩時に於て安産せしめ、且母乳を豐富ならしむ。
發賣元　大阪道修町　和田卯助商店

當ル六月十一、十二日、二日間(雨天順延)
幕下決勝戰優勝戰外番外御好多數
横綱常の花　大關大の能代の潟
一行二百五十名
日本大相撲
大邱驛前廣場ニ於テ
勸進元　大邱消防組員有志

今般本院移轉ト同時ニ入院室ヲ完備シ院名ヲ金病院ト改メ申候
金鐸遠神經精神科醫院
神經科　內科　精神科　婦人小兒科　(入院隨意)
金病院
京城府小門町四一(前伊太利公使館跡)　電話光化門一四七七
院長　金鐸遠　女醫　吉貞姬
診察時間　午前自九時至十二時　午後自三時至六時
諸般難治症相談(毎土曜)

精確な時計と眼鏡は是非弊店へ御用命を……
時寶堂時計店
咸興大和町二丁目

優等清酒
芳醇無比なる　雞林　八道
ケイリン
釀造元　馬山府榮町　西田酒造場　電話一二四四番

地下水灌漑工事
上田式鑿井集團法
當朝鮮地下水に就ては爾來總督府東洋拓殖會社其他各方面に永年種々研究を重ねられたりと雖も未だ見るべき成績の揚りしを不聞本社鑿井部にて多年苦辛研究の結果漸く完成の域に達す本上田式鑿井集團法に依り一晝夜約二萬五千石位迄揚水し得て約三十町歩以上の灌漑を爲し得べく然して其他の一般の灌漑工事に比し約半額以下の工費にて確實に施行し得べく且降雨其他天災等にて破壞の虞れも全然無之永久修理費を要せざる特長を有す御希望の方は電話又はハガキにて御申込有れば明細說明を進呈致可く候
尚其他各工場用及飲料水等打拔鑿井の御用命に應可候
京城府黄金町五丁目　合資會社　上田鐵工所鑿井部　電話本局三〇五六番

驚くべき産卵ト育雛成績
Ⓣ印　粉末完全配合飼料
(新聞タイムス代理店)
東洋畜産興業株式會社
京城府黄金町二丁目二十七　電話本局五一一七

強い　穿き良い　品質優良
アサヒ地下タビ
年産二千萬足

京城穀物現物市場の盛り立て運動進捗
京仁合併不調の餘波か
仁取成行きを注目

大正十四年十月以來休市中の京城穀物組合現物市場を復活し年額四十萬石の消費量を有する京城の市場を盛り立てやうとする運動は京仁兩取合併不調の餘波として又一面には仁取に對抗すべき唯一の策動として一部の人々の間に過般來内密裡に畫策されてゐたが、組合員中にも贊成者少からず組合當事者も漸くその意が動きつゝあつた、而して此意見は去る七日杉山組合長が歸鮮したのを動機として一躍話が熟したらしく近く何等かの具體策の決定を見そうな形勢となつて來た、これに對つ仁取側はその成行を頗る注視してゐる

本の出兵問題がどうやら圓滿に解決しさうになつて來た、のと金塊高に因るらしい

振替利用增加
加入者一萬六千

朝鮮の振替貯金加入者は去る三月末現在一萬五千八百十三人であつたのが二ケ月を經た五月末現在では一萬六千二百十七人に增加し且と共に異常の發達を呈してゐる、昨年中に於ける各道別左の通り（金額單位千圓）

	加入者	受拂額
京畿	四、四三二	一九二、七八九
忠南	九一九	三四、〇三三
忠北	四〇七	九、〇八八
慶南	一、八三一	四六、八六九
慶北	一、三二七	二五、五一七
全南	一、二二三	二三、〇四〇
全北	九九九	一七、五〇一
黃海	八八二	一八、一六七
江原	五六三	一六、三三三
平南	九〇八	一七、六四四
平北	七七四	一七、二一二
咸南	六七八	一六、七七三
咸北	三四九	一二、八九二
其他	四八一	三、〇九三
計	一五、八一三	四四〇、〇九四

商銀に祟る
京仁合併不調

京仁兩取合併が計畫された當時合併の成立を促進するため京仁兩取引所の重役等の手に依つて朝鮮勸業信託會社所有の仁取新株一萬二千株、同舊株五百株を肩替りし新株は三十三圓の評價で各重役其他が夫々分擔して所有した、然るに肝腎の合併問題が遂に不調に終つたのと、仁取新株も財界の不振で昨今では二十六圓處に暴落して居るので、合併を夢みて買込んだ重役連中は多大の損失を蒙ることゝなつた、中にも京取の某前重役の如きは仁新一千株を引受けたが右の如き事情で七千圓からの損害を蒙つたので買取を勸めた古城菅堂氏等に對し其の損害賠償を迫つて居るとのことである、而して重役連の此の損失に對する善後策は最も注目されて居るが一方右仁取株の肩替りに對し金融を圖つた朝鮮商業銀行にも非難の聲が高い即ち同銀行は仁取から多額の預金を托されて居るので仁取重役連の希望に依り表面は一株二十二圓の金融をつけたが、事實に於ては丸呑しをして居るらしいといふことで、來る總會では一問題持ち上りそうな形勢である

十五銀の復活有望
と鄕男の整理案

【東京電話】十五銀行開店につき鄕誠之助男は數日前より左の整理案を以つて各方面の諒解を求めて居る、即ち

一、回收困難の貸金及有價證券等七千萬圓を缺損とす
二、右損失補塡方法として資本金一億圓（内拂込額四千九百七十五萬圓）を四分の一即ち二千五百萬圓に減資す
三、重役は其の他積立金の一部を提供する
四、日銀より貸増並に擔保保に依りて五、六千萬圓の融通を受く
五、別途に某關係筋より大口定期預金の預け入れを受く
六、預金は無條件拂出しをなす
七、頭取初め重役を改選す
八、松方系事業の徹底的整理をなす
九、資本金三千五百萬圓の新銀行を設立し株式は東西六大銀行三井、三菱、安田、第一、川崎、住友にて所有す
十、新銀行を減資後の十五銀行に合併す
十一、合併後の十五銀行は相當の株主配當をなす

而して右整理案は八日までに大體各方面の諒解を得、十五銀行復活は益々有望となつて來た

露國穀物輸出高

【モスクワ聯合通信】一九二六年七月から一九二七年四月末に至る穀物出廻期十ケ月間におけるソヴイエト露國の穀物輸出額は左の如し

小麥七千六百十萬布度▲裸麥二千三百十萬布度▲大麥二千六百二十萬布度▲とうもろこし千百六十萬布度▲種子油粕二千五百萬布度▲其他穀物千〇七十萬布度▲計一億七千二百七十萬布度

汽船に信號符號貼付

朝鮮に船籍を有する汽船ちどり丸以下十四隻に左の如く信號符字を貼付することになつた

信號符字	番號	船種	船名	噸數	船籍港	所有者
PHGL	[illegible]	汽船	ちどり丸	九一	釜山府	朝鮮汽船株式會社
PHGM	[illegible]	同	つばめ丸	九一	同	同
PGVK	[illegible]	同	新萬浦丸	二八	群山	朱炳珣
PGVL	[illegible]	同	第二新萬浦丸	二九	同	同
PHGR	[illegible]	同	第七南海丸	七三	釜山	竹内確三
PCVM	[illegible]	同	豐川丸	二一	木浦	牧原米次
PGQJ	[illegible]	同	梅丸	五八	清津	松下長次郎
PHGN	[illegible]	同	かもめ丸	一三	同	同
PGVN	[illegible]	同	南信丸	六六	木浦	南一竈隆
PHGT	[illegible]	同	第六良友丸	七五	釜山	立石良雄
PHGV	[illegible]	同	第一彌生丸	五四	同	統營海運
PGQH	[illegible]	帆船	德才丸	三五	清津	姜爾秀
PHGQ	[illegible]	同	三社丸	三二	釜山府	川本重太郎
PHGS	[illegible]	同	三光丸	四九	釜山	光木小四郎
PHJM	[illegible]	同	第二永代丸	二七	鎭南浦	津川エキ

仁取社長就任
承諾に就て
荒井取締役談

京仁兩取合同問題は御承知の如く延期の餘儀なきに至り延て役員一同の總辭任となり過般開催の株主總會に於て後任役員の選舉を行ふたところ一般株主各位の推薦を得て重任の榮を荷ひたるは多謝する所であるが其の際若松社長は辭任を表明せられ其の決意固き爲後任社長として自分を推舉せらるゝに至つた然るに自分は他に繁劇なる事業を有し且旅行不在勝でもあり充分其の職責を盡し難く又人格手腕共に秀でたる若松氏の後任として而かも多年多難なる仁取社長に就任することは頗る躊躇する所にして他に適任者を物色せられんことを希望したが四圍の事情は遂に之を許さず已むを得ず承諾することに決心した次第である偖吾人の理想たりし合併問題に關しても將來圓滿なる解決を告ぐべき時機が到來するものと信じ敢て之を引受くることにした次第である

鮮銀爲替昂騰

鮮銀は九日對外爲替を對英一志十片十六分の十三對米の四十六弗四分の一と前日に比し何れも一ポイント方引上げ上海向は十三兩丁度と半兩方引上げた對英米共各一ポイント方引上げたのは對外爲替が昨今稍落付模樣を見せ紐育に於ける圓貨の人氣が幾分好轉しこれに就て内地市場も小褪を昂して來たのに因る、上海向の昂騰は日

東拓總裁更迭せぬか

【東京電報】渡邊東拓總裁は憲政會系の人であるが現内閣になつて宇垣氏とは同郷、井上準之助氏とは同窓の關係から兩氏を通じ留任運動中であるため、當分更迭はあるまいとの觀測が傳へられる

朝鮮物産物語【八】
朝鮮米……（七）
値の動き

朝鮮米はなんといつても安い。安いから上から下までといふところにその獨自の生存權がある大體の標準からいへば鮮米は内地への移入諸費用と内鮮米間の格差だけとが低くあるべきでそれ以上は内地米次第朝鮮米次第、買ふ方と賣る方の腹の探り合ひ、自然人氣とのオーケストラで需要供給の原理に從ひ値が飛んだり跳ねたり狂ひまわるまでのこと。朝鮮がそれにかゝるかゝらぬとか相場師がなさずもがなの苦勞するところも亦こゝにある。たゞ朝鮮が生産地となつたからといつて内地米を驚くことのないだけは、生産地と消費地との差異の存ずるゆゑんである今更めかしく過去の高低表をあげるまでもあるまいが左へ見れば鮮米の値段も隨分動いたものである米價變遷の支理解釋が難くなつて數額と價格との關聯だと値らおとゞが頑張つても米價の變動は依然として激しく、鮮米も又この餘波に乘出して、大正元年から十四年に至る十四ケ年間、最高最低の値開きは一石に四十圓以上もある。高値は安値の六倍でこれも主に内地のまゝ添へとは專家の切れない鈍刀の加減が思ひやられるではないか。仁川米および大阪期米先物高低相場表（○印は仁川●印は大阪定期取は最高最低の月平均とす）を紹介しておこう

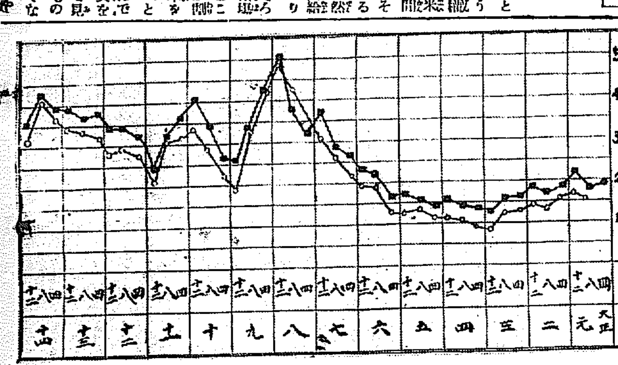

地方銀へ金組から金利引下を交渉中
金利高の禍害廣汎

京畿道聯合會所屬村落金融組合の定期預金利下提議は益々濃厚となつて來た、この利下問題は昨冬に於ける乙種銀行との預金利率協定（現行率八分）の當時からあつたもので、その後斷えず乙銀側と引下方の交渉を續けて來たが、乙銀側で預金吸收の困難を見越して引下に應じなかつたものである、併し金組としては乙銀所在地の金組が乙銀同樣利子を八分とすることは敢て苦痛でないが、他の組合まで引きずられ、多大の支障を感じ、現に安城の如きは湖西銀行及び安城金組が八分に協定してゐるので、附近の竹山金組まで七分五厘の利子では安城金組に預金を奪はれる關係上同じく八分としてゐる、斯くの如く一地方の高利がその地方のみに止まらず他の地方にも波及して、金利の引下を益々困難ならしめ同時にその弊害は甚しくなつてゐる。併し金組側では聯合會の態度もあるので目下盛んに乙銀側と七分に引下方を交渉して居り、また乙銀側としても金組の引下げ交渉に應じない時は却つて預金者の信用を失ふことになるので、近く八分を七分にする引下方交渉は纏まるであらう、との觀測が態々有力視されるに至つた尙京城は其後銀行が更に利下げをし、聯合會も組合に對しては利下げして居るが、更に組合利下げをする可否に付ては研究中である

京城勞銀昂騰

鮮銀調査、五月中の京城勞銀平均指數は二二三、五三で前月に比し〇、三六の昂騰、前年同期に比し四、六九の騰貴であるが、それは鮮人及び支那人の人夫賃銀が鮮人〇、五支那人〇、七の割で騰貴したのに因る。支那人の人夫賃銀が、九十錢であるのに、朝鮮人は八十八錢であることは注目に値する。

内譯左の如し（單位圓）

	内地人	朝鮮人	支那人
大工	三、七〇	二、二〇	二、二〇
木挽	三、五〇	二、〇〇	一、八〇
指物職	三、八〇	—	—
桶職	三、四〇	—	—
左官	四、四〇	二、四〇	—
瓦職	四、八〇	—	—
煉瓦職	三、八〇	—	三、四〇
石工	四、四〇	—	三、四〇
疊職	三、一〇	—	—
ペンキ職	三、三〇	—	—
ブリキ職	三、七〇	—	—
鍛冶職	三、三〇	—	—
井戸掘職	三、一〇	—	三、一〇
活版職	三、〇〇	—	—
菓子職	一、八〇	—	—
表具師	三、五〇	—	三、〇〇
疊職	三、五〇	—	—
車夫	二、〇〇	—	三、〇〇
モク	一、〇〇	—	一、〇〇
人夫	二、〇〇	八八	九〇

鐵道募株決定

【東京電報】南朝鮮鐵道株式會社發起人大橋新太郎、小倉常吉、門野重九郎、別府丑太郎の諸氏は八日工業俱樂部に於て根津嘉一郎氏と會見、南鮮視察狀況を聽きたる上愈々株式募集に着手することに決定した

鮮人重役は可能性が少い
鮮銀總裁談

鈴木鮮銀總裁の歸城を機會に京城商業會議所會頭渡邊定一郎氏より鮮銀にも朝鮮人重役を置いて貰ひ度いとする希望が述べられたが、これにつき鈴木鮮銀總裁の意見を聞くに朝鮮の銀行であるから重役を置くことは理想としては或は必要かも知れぬが現在の所實現の可能性が少ない、銀行の重役と云ふものは今更云ふ迄もなく銀行の定款によつて株主の互選により人以上選出し大藏省の承認があつてゐるので株主に於てはになつてゐる必要を認めた時には選擧する株になるであらう、併し銀行の重役と云ふものは業務に經驗を有し銀行を代表する實力を必要とする、現在に於ける殖銀東拓の如くある意味に於ては有名無實であつても困るのである、現在鮮銀の株主は果して鮮人の重役の必要を認めてゐるかどうか甚だ疑問で現在の所鮮人重役が任命されると云ふことは容易でないと

春繭市況

高知　八日出廻り八千貫白繭高値八圓、七圓八十五錢

尾張一ノ宮　九日競價商内千五百貫、七圓八十錢掛値六十八掛品質良

前橋　九日の出廻り八百貫、掛値目顯六十五掛で相場は不明

京城に見本市

今秋本府商品陳列館で總督府主催京城商工業團體後援の下に鮮內商工業の振興及貿易促進の一端として見本市を開くことに決定した、これは鮮内生産業者又は卸問屋業者を網羅し鮮産品は勿論内地産品も加へ對内外取引の促進販路の擴張の目的を以て鮮内及内地滿洲や支那方面の取引業者をも招致するもので、これがため總督府から京城商業會議所へ將來取引可能の見込ある製造業者及卸問屋業者に對する必要事項の調査方を照會した。

商議役員會

京城商業會議所役員會は十一日開催左の事項を附議する筈たる筈

一、朝鮮博覽會開會方希望に關する件
二、京城商工組合聯合會會長より申出にかゝる商工業施設獎勵方に關する件

都市金組懇話會

全鮮都市金融組合懇話會第五回例會は廿四、廿五兩日京城商議會議室で開かれる筈である、議案は十三日までに各大門都市金融組合へ提出することになつてゐるが、中央會設立、經濟協會改造、貸付金額の擴張、全鮮都市村落兩組合の合會等が中心問題となる模樣である

綿絲布大會

朝鮮綿絲布商聯合會では來る十二日午後一時より京城ホテルで第七回定時總會を開き總會終了後花仙に於て懇親會を開く由

鹿兒島勸銀臨休

【鹿兒島電報】鹿兒島勸業銀行（資本金百萬圓）は過般の銀行取付け以來緩慢な取付にあつてゐたが八日夕刻に至り向ふ一ケ月間の臨時休業を發表した

◎株式◎
底堅し

前場　昨後移動の氣先きながら今朝は諸株六八十錢方の引縮りを告げ閑散裡にも底意手堅く大引▲京取寄十錢高▲鐘新同八十錢高▲大新同六十錢高▲東新同七十錢高

後場　阪地小廻りの移りに底意堅く保合ひ大新は八十一圓十錢の高値更新は九圓臺に乘せチリ高の商狀であつた▲京取寄十錢高▲鐘新同七十錢高▲大新同二十錢高▲東新同八十錢高

行きつ戻りつ

相場は綴ると見ればまた縮り、直いづれにしても思はしくなく一向腰が入らない、然し惡く相違し輙へ大局から見て半歲以上の軟弱相場に惡く泥を洗ひ落されて新規商内しの市況とこの勢も徐々に立直して見られ易く小往來相場のうちにも次第に値を居るところないところではないかと

鐘新も逆日步

昨日は東新が百三十枚の渡株不足で終に逆日步を附し鐘新も僅かにうく十枚の代引に過ぎなかつたが本日は神新も遂に十枚の株不

主要本玉調

建玉を控除した建玉内容左の如し

京取　買方京證三〇〇〇白井二五三〇正崎四七〇金龍外五店六五〇▲賣方京證一〇洪外四店三五〇▲買方京證一〇〇〇正崎九五〇金龍外七店一五八

大新　買方京證四一〇白井四〇〇金秀外三店七七〇▲買方新田一三〇〇

鐘新　賣方金秀三〇〇田中道二〇〇洪外四店一七〇▲買方新田一九〇正崎、白銀各一五〇田中外四店一九〇、

東新　賣方金秀三七〇京證三四〇田中道蘇外、九店九五〇▲買方新田一二六〇正崎外一店四〇〇

足をまし逆日步五十六錢を附するに至つた

◎株式（九日）◎
京取短期

銘柄		寄付	大引	高値	安値
京取	前	二一〇・九	二一・〇	二一〇・九	二一〇・九
	後	二一〇・九	…	二一〇・九	二一〇・九
鐘新	前	一三三	…	一三四・五	一三三・五
	後	…	…	一三三	一三三・二
大新	前	八〇・一〇	八〇・九八	八一・一〇	八〇・九〇
	後	八〇・一〇	八七・九	八〇・一〇	八〇・一〇
久原	前	…	…	…	…
	後	…	…	…	…
東新	前	一三八・三〇	一三八・六	一三九・八	一三八・三〇
	後	一三七・二〇	一三七・五	一三七・五	一三七・二〇
仁取	前後	…	…	…	…
同新	前後	…	…	…	…
安取	前後	…	…	…	…
朝紡	前後	…	…	…	…
鮮鐵	前後	…	…	…	…
三新	前後	…	…	…	…
殖新	前後	…	…	…	…

算定と日步

銘柄	算定	日步	代引
京取	二一圓	一錢	一、四五〇枚
鐘新	一三四	逆三六	一〇〇
大新	八〇	四八	二七〇
仁取	…	…	…
同新	二六	一〇	一〇〇
安取	八	四	八〇〇
朝紡	一六	六	四六〇
東新	一三七	逆五五	五〇〇
殖新	一三	五	五〇〇
久原	一七	二六	一〇〇
鮮鐵三新	一	四	四〇〇

短期出來高　一一、八九〇枚

大株長期

銘柄	賣方	買方	建玉數
京取	七	八	二、四五〇
大新	六	一〇	一、四二〇
鐘新	二	三	六四〇
東新	七	七	八六〇
安取	二	四	三八〇
仁新	…	七	八〇〇

	短期建玉表
累計	一四、五六〇枚
當日計	…枚
累計	…枚
當期計	…枚
累計	…枚

大株短期

銘柄	前寄	前引	後寄	大引
大株	九七・一	九七・〇	九七・三	九七・四
同新	八〇・九	八〇・八	八一・四	八一・五
久原	五六・三	五六・三	…	五六・四
同新	…	…	…	…
郵船	…	…	…	…
同新	…	…	…	…
鐘紡	…	…	…	…
同新	二三七・七	二三七・八	二三八・〇	二三九・三
日糖	一三・九	一三・〇	一二・四九	一三・九

東株短期市場

銘柄		寄付	大引	高値	安値
大新	前	八〇・九	八〇・八	八〇・八	八〇・七
	後	七九・三	七九・八	八〇・三	七九・二
鐘新	前	一三四・〇	一三五・三	一三五・六	一三四・八
	後	一三四・八	一三四・六	一三四・六	一三四・八
久原	前	五五・九	五五・五	五五・九	五五・八
	後	五五・八	五五・九	五五・九	五五・五
新東	前	一三八・〇	一三九・七	一三九・四	一三八・六
	後	一三七・一	一三九・二	一三九・三	一三八・五
新東	前	一三七・二	一三七・四	一三七・六	一三七・二
	後	一三七・二	一三七・〇	一三七・三	一三七・二

つよきよわき

株式　市況は依然として、はいかい相場。このところ行きつ戻りつとある

◇買方の腰入れ漸く鈍く代表は輙日へる一方、賊卵はいよ〳〵持久戰に入る

◇京城穀物現物市場復興の議漸く濃厚、遂觀にかまびすし目出たいにつけ惡いにつけ

◇なんにしてもうるさいのは京城の口さがないさへずり、株はこゝといふてこの相場買りて妙味がなくなうつてはなほ更面白くない、とは相場師もよく〳〵思はれた所である若松社長の後釜に就任された荒井さん容易に諾否を決せぬらしい成る程現在行き詰つてゐる市場をどうしていかすかを漸く手輕く返事をしないのも當然だが然し他に適任者のない以上受諾するの外あるまい

期米　ぼつ〳〵お天氣相場に入つて人氣がフワつき出したことは一錢刻みにコビリついてゐるよりましである

一もと百永の居眠りを

◎期米◎
保合

前場　天候の盛りに先限三十五圓四十九錢と頭重く寄附き金太九圓の賣に四十四錢と下迫つたが阪地の鈍りと天候の時模樣とに五十五錢と跳ね四錢と手堅く止め

後場　先限五十二錢と寄附き六錢と棒げたが再び四十錢臺に落ちも依然保合

群山筋見ゝ賣る

群山筋が金太店を中心として賣進んでゐることは既報の通りであるが今朝も金太、丸マ丸ヲ等より新規に相當賣物を注いだ模樣で高所の頭重き商情も一にこの間の消息に原因するものと云はれてゐた

各紡配當率

合同紡績は二割、日清紡一割二分何れも据置に決定、富士紡は四分減の三割、富士紡は四分減の六分に決定した

當所賣狙はる

當所が全鮮一の高場を維持してゐる爲め各地の玄人筋に賣り狙はれてゐる傾きがあるのみかカネ太を中心として頭く賣込んでゐる群山筋もまた山大邱方面の正米筋は何れも當所高を目立てると鞘取りであつて其他内地の相場に比しても阪地と先物が値かに二百丁内外の鞘開きであるのは正米から打算して當所が割高と見るの外ないので岡山、下の關方面からも賣物の來るとの見込みもあり現に下の闢の河顯一派はカネ太より三四千石を賣込んで居り將來は鮮米を逆送して渡米としてもと引合ふならんと云ふ意氣込みであるらしく兎に角地方筋の鞘取りの賣物は一層露骨を極めんとする情勢である

北國の植付

今朝阪地商店の入電に依ると本年北國方面は大分氣遲されて傳へた模樣であるが其後天候も順調に復したので最早植付も七分通り終了せりと

循環論の弱氣

米相場は其年の豐凶又は需給狀態の如何に依つて變動するものとは云へ過去の經路を顧みると三年目毎に必ず最高値を現はしてゐる即ち大正六年から八年にかけて最も高く九年から十一年がかけて十二年より十四年に比し本年が安い右の循環論から云ずると本年は安廻りの年で日に相當する譯である尤も本年は未だ今後正米の端境時代が殘されてゐるためどんな高値を現はすかも知れないが然し米の收穫後半年以上を經過せる今日需給の潤澤を唱へられた前年の同期に比し相場の居所が變らないことはそれくなつたと云ふ外ない殊に一月以來相場と云ふも逆月の上鞘を高ぶつた買方は何等得る所のない事除くと置場を保つた安値で思惑や各集散市場に停滯せる在米中金利倉敷を除くとどんな安値でも甚だしたでも儲かつてゐない事から推すると大勢が買方に味方しないことが感知せられるのみならず更に四圍の事情から考察して期近迄は戻り寄りを行とする時代であると循環論を說く玄人筋もある

◎正米◎
小甘し

京城　在品薄に手持筋見送り勞々十錢安丸キ三等三十二圓三〇四等三十二圓八〇の等上三十二圓七〇一等白米三十八圓五〇鮮白米三六圓五〇翌十錢三厘五毛在來種十錢二厘五毛、大豆は龍山の大粒は内地入注に鞘勝

仁川

丸キ角チ三等三三圓二〇四等三二圓七〇滿州四等三二圓三〇九へ四等三二圓三〇殺神力種十錢二厘在來種十錢一厘一等白米三七圓一〇大阪沖本日出米値袋入百キロ雑加藤二六四六〇力武二七圓、大豆龍山物二〇圓八九十錢長滿二〇圓七〇白川一八圓三〇滿州一七圓

正米は定期安に取引閑散、大豆は品薄にて逐日デリ高の歩調

保合ながら他品は滿洲物に追れ保合龍山二〇圓五〇長滿一九圓九〇〇弁一九圓六〇重豆川一九圓九〇連豆二〇圓

仁川穀物出入（九日）

廻着

穀（俵）	（俵）	九三五
玄米（叺）		五八〇
大豆（叺）		八九三

輸移出

白米（叺）		五六〇
同二斗入（袋）	三、	二〇〇
玄米（叺）	一、	三五〇
大豆（叺）	一、	八九〇

京城穀物組合建値

▲外米、ミードン二三、四〇關貢二一、九〇▲粟、遼陽二一、四〇鐵嶺二一、五〇昌圖二一、〇〇四平街一一、九〇北滿物（上）一一七〇穩粟一二、六〇▲小豆、龍山物二三、三〇滿洲物一四四〇▲大麥、上九、〇〇並七、五〇▲綠豆滿一一六、八〇▲胡麻三二、五〇▲荏子（朝）一六、三〇▲高粱八、八〇▲裸麥一三、五〇▲小麥（朝）一一、六〇四（上）一八、九〇▲外米糯（白）東京二六、〇〇

◎商況◎
生絲押目狙ひ

【橫濱電報】生絲は綿品買ひ一段に市況閑散特殊品には十圓安見當にて弗々補充買が散見される位で原輸出部、日米生糸、三井日本棉花二百五十四番などに二十合せが行はれた今一段押目を待ちて拾ひ買ひの商情

綿糸布區々（大阪）

材料高で三品反騰氣配稍見直し模樣▲釜山三品高不變引締き閑散相場影含み▲京城　材料高反騰なく商内閑散市況沈靜相場影含み

三エ一二一七▲入參二〇八▲金剛山一九四▲煙管一七七▲藥鈴一七九▲双日一五六▲花龍一二三▲飛大一〇、八▲竹八二

小麥保合

京城線路乘十八圓五十錢▲シカゴ七月限一弗四十四仙八分五九月限一弗四十三仙八分一十二月限なし

仁取專務
秋山支配人就任

秋山仁取支配人は荒井勘太郎氏の社長就任につれ專務取締役を就務することに決定した

日銀銀況

（單位千圓）比前日增減

發行高	一、三三三、九六〇	減一〇、六〇
正貨準備	一、〇六三、四四〇	減一
保證發行	二八〇、〇〇〇	減三五、六〇〇
貸出高	八九八、八〇〇	增一、九〇〇

鮮銀銀況（八日）

（單位千圓）比前日增減

發行高	九〇、五〇〇	減一、六九五
正貨	三三、〇四〇	減九二〇
外	一、二三〇	增二五〇

東京コール（九日）

翌日拂	一錢二厘
無條件	一錢三厘
普通	一錢三厘五毛
月越	一錢五厘

海外經濟電報

對外爲替（鮮銀建値）九日
倫敦　一志十片十六分十三
紐育　四十六弗四分一
上海　七十三兩丁度
倫敦銀塊　二十六片十六分の三
英米爲替　四弗八五仙八分五
米棉　七十錢高
印棉　三十錢高
スチール新株　一二三弗八分の一
アナゴンダ株　四五弗八分の一
紐育銀塊　五六仙四分の三
日米公債　四六弗十六分の七

豆粕變らず（京城）

拂保合二圓三十二、三錢

硫安不變（京城）

取引閑散で愈々落付き仁川沖渡し日窒百六十三圓獨逸百六十三圓電化百六十圓

▲澱粉も保合（京城）鑄ダイヤ四圓五十錢

釜山鮮魚（九日）

天候時化れ本朝の入漁船二一六隻、水揚高四五〇〇圓、各品の市場取引値は　タヒ三〇、アカタヒ二二、アワビ二六、アナゴ八、イセエビ二五、大フカ六、クルマエビ六〇、ヒラス一八、ブリ一〇、サバ八、アヂ一〇、サバ總尾數約五〇〇〇尾一尾平均八錢、十日は天候關係から增加の見込である。▲京城　タイ三四、小ダイ三六、小エビ五二、イセエビ五五、ヒラス一三、サワラ一六、メバロ一四、アナゴ一二、ヒラメ一二、イカ二二、スズキ二三、ハモ一一、アワビ三九、ニベ一〇、キスゴ五〇、マナカツオ三〇、チヌ二九、サヨリ九、イワシ四、アユ一五〇

◎期米（九日）◎
▲仁川

	前場			後場		
	當限	中限	先限	當限	中限	先限
一	…	…	三五・四九	…	…	三五・五二
二	…	…	…	…	…	…
三	…	…	…	…	…	…
四	…	…	…	…	…	…
五	…	…	…	…	…	…
六	…	…	…	…	…	…
七	…	…	…	…	…	…

帳入値段　當限（石）三四・一〇　中限（石）二九・九〇　先限（石）三五・五〇
取組高　三〇、九〇〇石　二七、五〇〇石　二七、五〇〇石
出來高　一、三六九、〇〇〇石
累計

大阪　仁川　前日後比較

	本日前止	昨日後止	比較
仁川	三五・五二	三五・四五	〇七
大阪	三五・〇四	三五・一〇	〇六安

安東株式

	昨日	本日
	後寄	大引	前寄	前引
	八〇〇〇	八〇〇〇	八〇〇〇	…

●兵庫

先限寄付三七・四〇　前場　三七・四〇　後場　三七・〇二
止め

●下關

	前場	後場
先限寄付	三六・七五	三六・九〇
止め	八一	…

●桑名

	前場	後場
先限寄付	三三・二九	三三・二九
止め	三三・二五	三三・〇四

●東京前場（先）

	前場	後場
寄	三七・九五	三七・四五
一	三七・九五	三七・二三
二	三七・九一	…
三	…	…
止め	…	…

●大阪

	前場	後場
當寄	三六・五五	三六・五八
止め	…	…
中寄	三七・一五	三七・〇八
止め	…	…

鮮内延べ（前場九日）

	寄付	大引	高値	安値
六中	三三・五〇	三三・一〇	三三・五〇	三三・一八
六末	三三・七〇	三三・二〇	三三・八〇	三三・四〇
七中	三四・三九	三四・一〇	三四・四九	三四・〇〇
七末	三四・六九	三四・二七	三四・五九	三四・二〇

●釜山　現物穀良部　出來高　二、〇〇〇石

◎各市場（九日）◎

●大阪綿絲

	寄付	同引
六月限	二一〇・二〇	二一〇・九〇
七月限	二一三・七〇	二一三・五〇
八月限	二一六・九〇	二一七・六〇
九月限	二一六・〇〇	二一六・八〇
十月限	二一六・二〇	二一六・〇〇
十一月限	二一八・八〇	二一八・〇〇
十二月限	二一九・一〇	二一九・八〇

後場

	寄付	同引
六月限	二一〇・二〇	二一〇・九〇
七月限	二一三・二〇	二一三・八〇
八月限	二一六・九〇	二一七・八〇
九月限	二一六・〇〇	二一八・〇〇
十月限	二一六・〇〇	二一八・八〇
十一月限	二一八・九〇	二一八・八〇
十二月限	二一九・九〇	二一九・八〇

●大阪棉花

	寄付	止め
前場當限	三三・八〇	三五・六〇
先限	三六・八〇	三六・〇〇
後場當限	三六・〇〇	三六・八〇
先限	三六・八〇	三八・〇〇

●群山　現物丸キ三等

	寄付	大引	高値	安値
六中	三三・八八	三三・六〇	三三・七〇	三三・六〇
六末	三三・六八	三三・八〇	三三・八〇	三三・八〇
七中	三四・一八	三四・三〇	三四・二〇	三四・二八
七末	三四・四八	三四・四〇	三四・三〇	三四・三八

同出來高　一、七〇〇石

●大邱　現物穀良部

	寄付	大引	高値	安値
六中	三三・八〇	三三・九〇	三三・八〇	三三・八〇
六末	三三・八〇	三三・九〇	三三・〇〇	三三・〇〇
七中	三四・〇一	三四・〇一	三四・二〇	三四・〇〇
七末	三四・一六	三四・〇二	三四・三〇	三四・一六

神力出來高　二、〇〇〇石

本林のキナエン丸
かぜ・ねつ
あん熱・おこり
マラリヤ熱の良劑
藥價　廿錢、五十錢、壹圓
本舖　大阪四ツ橋　本林丁子堂
至ル處ノ藥店ニアリ

懷中藥仁丹
絕對に危險品を凌ぐ　仁丹體溫計　一本の用途一生ノ幸福
消化器口香料　仁丹
齒磨界の最高權威　仁丹ハミガキ　丸罐入は別製品
（英國）…

痔疾專門
入院隨意　京城肛門病院
明治町二丁目通り公設市場下
電話本局（病院二〇一）（自宅二〇七）

鷄餌
安價多産　日印配合餌
精米麥、飼料
京城府吉市町（電話本局五四二番）
澤浦精米所

驚クベキ特効薬
酸素丸
腎臟病、心臟病、神經衰弱、一般衰弱、貧血、血の道、子宮病、産後の諸病、ヒステリー、月經不調、月經時の疼痛、尿道狹窄、慢性淋病、黴毒性消渴、常習頭痛、肩の凝、糖尿病、胃病、浮腫、喘息、便秘又ハ眩暈、バセードー氏病
價ハ七日分一圓、十五日分二圓、三十日分四圓、送料代金引換ハ確ニ致シマス。
酸素丸製造元　南滿洲本溪湖　中西亮